盛京時報

陰曆十月三日
昭和六年十一月十二日

發行人 佐原篤介
編輯人 菊池貞二
印刷人 東光明
發行所 盛京時報社
盛京時報支社
盛京時報支社

時論

救亡禦侮與教育改造

（章淵若）

國難日急。管見所及。以爲救亡禦侮之基點。在切實發展科學文化。恢復吾國民族固有創造文化之能力。一切形式上之激昂慷慨。決不能雪目前之恥辱。更不能救將來之禍患。此雖常談。卑無高見。然愚惟心切齒。數年以來。鍥而不捨。未嘗易也。蓋以宇宙眞理。本有其量。其證愈富。其理愈眞。倘溢其範。則趨異端。月餘以來。羣情激昂。然僅終於激昂而已。舉國上下。迄未有何切實之主張。獨梁漱溟氏。別具慧眼。能注意於文化。殊以爲慰。惟梁氏之見。尚有商榷餘地。容當別論之。至若各地學生。初則激昂慷慨。繼則聞風而逝。托故救國。藉端罷課。此種自殺心理及行爲。實較外人侵我。危險萬倍。徒令吾人嘆息而已。

夫文化者。乃人類求生圖存。爲適應環境。改善生活。努力奮鬥。發明改造之成績也。捨努力與奮鬥。則無文化之發生。捨發明與改造。卽無文化之進步。人類一日欲爭存。不可一日不奮鬥。不能一日無文化。民族如欲求進步。更不能不努力於文化之改進。故文化之進步。卽爲民族之進步。文化之淪亡。卽爲民族之淪亡。故吾曰。民族興衰存亡之關鍵。在文化。而抗外救國之基點。亦唯在文化。

中國民族之文化。盛於黃河流域時代。而衰於長江流域時代。黃河流域時代文化之精神。爲努力奮鬥。創造改進。後者之精神。則爲怠情淫佚。放浪奢侈。古者。黃帝作舟車。造宮室。嫘祖繅絲。燧人氏鑽木取火。有巢氏教民造屋。神農氏嘗百草爲藥。解決人民之生活。改善人民衣•食•住•行•種種生活之方式。實爲吾國文化發展之黃金時期。不幸後世子孫。好逸惡勞。主守斥進。非但因循古制。不加改進。反將民族固有創造文化之精神。全部消失。江南富庶。民習淫蕩。六朝金粉。卽爲中國文化衰殆之病徵。現在通都大邑之區。人民生活。表面雖已改善。然而此種畸形發展之現象。適足以促民族落後之弱點。倘將今日之狀態。除去西洋文化之成份。其所留之原形。果較黃帝時代有進乎。恐反江河日下已耳。終數千年悠久之歷史。民族文化。毫無寸進。反形退化。益之慾望無饜。不在依賴西洋物質。卒致民族生活。完全失其獨立之精神。此種獨立精神之喪失。實較政治不能獨立。更爲危險。此誠民族前途莫大之危機也。

天生萬物。優勝劣敗。民族圖存亦公律。古語云。天行健。君子自強不息。此實修身。齊家。治國。一貫的原則。孟子曰。天將降大任於斯人也。必先苦其心志。勞其筋骨。餓其體膚。此言修身之應刻苦也。曾文正公治家。亦重勤苦。嘗謂。飲食起居。宜守寒素家風。切不可貪愛奢華。切不可慣習懶惰。無論大家小家。士農工商。勤苦儉約。未有不興。驕奢倦怠。未有不敗。此言治家之應刻苦也。昔勾踐困於會稽。臥薪嘗膽。生聚教訓。衛文公大布之衣。大帛之冠。通商惠工。亦均以刻苦勤儉之精神。雪恥圖強。印度民性忘情。階級森嚴。致亡於英。今甘地赤手空拳。無一兵一卒之助。自織粗布。與民同苦。惟恃其偉大挺立之人格。堅苦卓絕之精神。竟能使印度民族。自英帝國主義之鐵蹄下解放起來。可見刻苦奮鬥之精神。實爲立身。起家。興國之要素。治國無常。惟此爲本。救亡雪恥。此爲首要。中國民族。深受宿命主義之支配。以爲物極必反。盛久必衰。天理循環。人力無與。因此無論對人對家。對國。均不知奮鬥與努力。此中國之所以衰弱不進。而有今日危亡之禍也。

國人軍創之餘。痛定思痛。試爲深究。中國衰亡之病根果何在乎。此實不能不歸咎於教育之失敗。中國四民。士居其首。然其行爲思想。果足爲彝倫之嚮導乎。教育功用。要在增益人類應付環境。改善生活之智識與能力。然終數千年民族之歷史。無論於精神物質。非惟絲毫無進。抑且江河日下。可見中國教育。實已根本失敗。而有澈底改造之必要。蓋以數千年來中國教育之精神。僅在養成惰性。而智識階級惟一之慾望。亦在準備怠惰。所謂十年寒窗。焚膏繼晷。不過爲「一勞永逸」之打算。及其一登龍門。身價既異。往行亦變。秀才可不提籃。舉人無用步行。今之沉迷於洋八股者。其所夢寐以求者。亦爲洋房。汽車美食。嬰衣。種種怠惰之工具與設備。至於人民衣食住行種種生活上之問題。非但未能運用其智能。爲之解決。爲之改善。其本身生活之需要。反均仰給於人。數千年來。中國社會。因士大夫之怠惰與寄生。一般民衆。生活日蹙。民衆亦不甘其生活之困苦。於是日惟奔走營求其將來怠惰安樂之機會。舉國上下群唯向此自私。貪婪。卑怯。醜陋。淫蕩。怠廢之絕路而蠢動。國土雖廣。物產雖富。人民雖衆。烏能不亡。

夫國以民立。教爲民本。健全之民氣。基於健全之教育。昔王安石之變法。因鑒於士氣之不振。卽罷詩賦以轉時代之學風。中國文化衰亡。民志隳落。國勢危急至於斯極。亟宜掃蕩放浪淫佚之風。因循怠惰之積弊。而易之以剛毅耐勞。奮鬥刻苦之新精神。以爲復興文化。挽救國運之基礎。是以勞動精神的教育。實爲今後教育改進。中國改造。救亡禦侮。興國強民之起點。本立道生。根固木茂。傷時之言。自審未備。民族軍興。已非頭痛醫頭。腳痛醫腳。所能有濟。正本清源。斯爲首要。深望全國賢達。教育當局。亟起圖之也。

閩省剿共匪與清匪

毛澤東圖竄閩西與羅彭會合

福州訊云、閩處東南、駐軍較多、而各地土匪充斥、路途荊棘、殊堪浩歎、所以民政等項、均難進行、所云閩侯等縣設區自治、亦不過虛有其表、惟近來財政以撙節之下、稍覺捐注得過、誠屬瘠苦之閩省、萬想不到之事、茲將關於剿共討匪近訊誌下、

共匪又圖竄閩西　贛方赤匪彭德懷羅炳耀兩股、自贛退竄閩西後、避匿深山、招集流氓、散卒、以爲死灰復燃之計、爲毛澤東一部、因受朱紹良總指揮所部兜剿、又擬竄入閩西、與羅彭會合、養鋒蓄銳、藉堅匪巢、省政府據報後、深恐赤匪又復蔓延、特電飭五十六師劉和鼎、四十九師張貞、新編第二師盧興邦、第四獨立旅周志群、即在閩西一帶、率部聯合進剿彭羅兩匪并堵截東部之入贛、閩共匪現在實力已銳減、有劉盧張各師數萬之兵力進擊、當不能得逞、惟人民迭經共禍、惟免又遭蹂躪云、

陳國輝勝汪漢民　閩省各民軍現多由保安處收編、以厚省防軍之實力、一面併可消滅土匪軍、意至善也、惟收編後、各謀擴充實力、增大地盤爲著想、所以火併之事、時有所聞、甫仙（舊府屬）一地本爲第八區劉匪指揮何顯祖範圍、因該地情形複雜、所以前有林春鼇火併林繼曾之事現林繼曾已退福清、而汪漢民部又有擴大範圍之野心、於是實力素厚之陳國輝旅乃向甫仙進攻、汪部大敗、何顯祖雖欲爲汪聲援、但事機已去、無可如何、現陳已大勝、乃於昨（二十九）日由厦乘江鵬號飛機、並海軍駐厦航空處長陳文麟飛行抵省、謁見省府保安處長方聲濤、而陳此次解決汪部經過並商此後防地問題、甫仙汪部今又解決、下游軍隊、當不至如前此之複雜、而陳之實力、當更見雄厚云、

錢旅討伐陳惠生　陳惠生以省防軍遊擊隊名義駐紮古田一帶、與第七區劉匪指揮黃炳武因地盤衝突、並繳黃部槍械、黃訴省府請查辦、閩擬召駐崇安第一旅旅長錢鈺光率部加入黃炳武、討伐陳惠生、以爲各軍隊互相吞併者炯戒云、

巨匪何恩牛正法　省防軍第一旅對於西北一帶、剿討土匪非常認眞、最近將十餘年在西北稱源大湖一帶、嘯聚悍匪劫掠行旅放火勒贖之巨匪何恩牛兄弟二人擒獲、於昨日綁赴當地斬決、鄉人稱快、使徒知爲匪、可以收編爲官者、知所儆戒焉、（完）

顏惠慶返津

天津訊云、新任駐美公使顏惠慶氏、月前因外交問題由蔣主席電召南下、任聘外交委員會委員、茲顏氏於昨晨七時由京返津、擬日內赴平謁張學良後、仍行南下、至赴美期現尚未定云、

新詩（歡迎投稿）

夢

（發元）

昏亂的精神、
佈滿了有用的腦海、
片刻間工夫、
已到光明燦爛美麗的世界、
不知不覺又彷彿到可愛的神宮、
這時我的靈魂是顛常常保持這裡、

△

看呀？
像紅臉的　太陽漸漸　升騰起來、
散亂在這快樂宇宙之上、
嬌嫋的小鶯、
站在柔嫩楊柳枝上、
不禁飛來飛去、
都有些溫和響脆的聲音來唱歌、

△

但是那旁的粉白佃紅桃花、
帶着顯明鮮艷的姿態、
竟被無恥的小鶯接吻了數個桃花、
那知她如此羞恥、
投醉在碧清的水面、
一個一個……
全向那莊嚴地方走下去了、
不知作什麼？
像這急慌、

△

在這時候、
從碧清水中、
飄浮一隻船、
好像水銀般的光明！
漸漸來到前面、
我便上船進在裏面、
那裡陳列很多器皿、
錯不多應有盡有、
這般偉大佈置能充滿我如何的慾望？
住了一會、
就像奔馳萬里一樣、
這個地方更美麗更莊嚴！
許是神宮能這樣美麗？
眞可愛，眞可愛，

△

點點兩聲發起！
震動了我的耳鼓、
張眼細細一瞧、
曙光也彌滿了窗前、
呀！美麗可愛莊嚴的神宮、
何處存在？

黃河務會議閉幕

並開大會兩次討論議案數十件

（丙）關於組織者

（一）統一黃河水利行政各案、合併討論、（決議）查中央已設立黃河水利委員會、並將正副委員長發表、應由內政部催請迅速成立、以利進行、（二）組織豫冀魯三省黃河河務聯合會、統籌修防案、（決議）由各該省河務局會訂辦法辦理、（三）黃河統歸國家管理、並將兩岸民埝、改爲官堤、各案合併討論、（議決）本案俟籌有治標工款時、由內政部會同黃河水利委員會辦理、（四）專設黃河技術委員會、以期人才集中案、（決議）送黃河水利委員會參考、（五）擬具考成章程草案、送內政部核定、

（丁）關於經費者

（一）劃撥庚款、辦理黃河防災工程案、（決議）由內政部呈請辦理、（二）請確定黃河修防經費、設立工款保委員會、維持經費獨立案、（決議）呈請通飭各該省政府照辦、惟各該省河防甚關重要、並應呈請由國庫每年酌撥修防費若干、以資辦理、其應撥數目、由內政部核定、（三）請增撥庚款治理黃河案、（決議）送黃河水利委員會核辦、（四）請中央先籌籌的款、測量黃河、被淤區域、以興水利案、（決議）送建設委員會核辦、

（戊）關於治標者

（一）治標兼顧治本案（決議）案內第一第三兩項、並入他案討論、第二項由冀魯豫三省河務局、將平日所用術語、附說圖、送內政部彙編、（二）山東境內黃河、自長清北店子起、分段修治案（決議）原則通過、（三）劃除河槽埝、逐漸改爲磚石壩、請中央補助初期工款案（決議）原則通過、（四）審查會意見、請中央在英俄庚款治黃部份內、提撥半數、作黃河治標之用、分配各省、俟請准後、再由各省河務局、照各該省河工最要工程、擬具計劃、及預算、（續）

隴海路修抵文底鎮

徐州訊云、路訊、隴海路靈潼段工程本預定今歲十月完成因討石職役材料運輸遲滯、未克屆期竣工、嗣經工程局長淩還勛督飭趕築、九月已達會興鎭、（刻已築距潼關僅十五公里、工程車附售客票、定灰（十日）展至文底鎭、準本年完工、下月十日可達潼關、錢宗澤已呈准鐵部將繼續建築、第二步西安段計劃刻已經丈量路基、擬明年興工、

顧維鈞等議接收

北平訊云、接收東北各地委員會組織法、業經特種外交委員會擬定、日內卽可公布、該會組織、擬聞內分政事外事治安交通四處、政事處辦理省縣行政事務、外事處專司外交、關於軍事警務等事宜、則由治安處負責、其他善後建設交通等項、則歸由交通處負責接收、各處負責人員、或由委員兼充、或另行派充、現尚未全定、俟組織法正式公布後、該會卽正式在順承王府成立、該會委員長顧維鈞及委員劉哲張作相等、今午十一時在順承王府對籌備及進行事宜有所談商、

劉文島赴滬

南京訊云、新任駐德公使劉文島、於昨晨由漢乘飛機啓程下午一時四十五分過京、約停半小時、旋卽逕飛上海、記者適在機場晤劉、據談鄂民廳任內移交手續、均已藏事、新廳長朱懷冰、於二日正式視事、余劉自稱今日來此、原擬留京晉謁蔣主席報告一切、茲因要事赴滬磋商、故先行去滬、在滬約留二三日再來京、出席四全大會、並謁蔣主席以際此外交緊急之秋、德使不可無人負責、促余迅速成行、今茲去滬、關于行裝事宜擬先辦妥、決定廿日首途赴德履新云、

上海 青島行
▲長春丸 十一月十五日
▲奉天丸 十一月十三日
▲大連丸 十一月十八日
天津行
▲天潮丸 十一月十七日
▲濟通丸 十一月十四日（旅順不行）
龍口行
○龍平丸 十一月十七日
電話四一八五番
大連汽船株式會社
專屬貨客經店 大連市敷島町六番地 永和公司 電話七二七五番 七八六八番
阪神航路專屬荷扱店 大連市須磨町六〇番 澤山兄弟商會 電話長 五二六二番 四六八一番

富士町
內科 花柳病科
松岡醫院
電話三四二五

最新發明
歐文併用華文打字機
裝璜精巧
運用靈便

一架能代三名書記
每分鐘打字五十餘字
本公司現有專門打字員待聘
如有需用此項人材者請向本公司接洽可也
▲說明書函索即寄
華文打字機製造公司啓
大連市山縣通一五五番

自十月一日起 房費減半 敬啓
秋水澄波 楓林如染
星個浦大和旅館
電話九二二二番

吉海鐵路管理局標購車機外段站員司及差警等服裝廣告（第廿六號）
本局現擬標購青坎布棉制服代帽四百四十套青呢制服代帽一百七十套青呢大氅一百六十件五眼棉鞋一百八十雙五眼皮鞋五十雙所有尺碼式樣均詳載標單內定於本年十一月二十三日正午十一時在本局開標凡屬殷實商號有願承辦者由十一月八日起携帶押欵吉大洋一百元到本局置備課領取標單照章填具於開標前一日投送本局置備課指定之標箱內以便屆期開標但領取標單須交工本費吉大洋二元此項工本費無論得標與否概不發還特此廣告

瀋海鐵路保安維持會布告（爲布告事）
查本路前以核收奉洋不便改由一日起收用現洋及現洋票以昭劃一茲經詳加改核及依照地方現狀仍以多所困難現爲維持金融並體諒商民艱苦起見以仍准核收奉洋照法價六十元計算以資流通爲此布告即行撤銷合仰一体週知切切此告

洮昂路局展期標購工務機務材料廣告
查本路前曾登報於九月二十五日下午二時在瀋陽齊克駐瀋材料轉運所標購工務機務用線路用品五金工具雜品四類材料雜品色彩塗料電氣工具五類材料因瀋陽變動未能如期開標茲將上項材料展期於十一月十六日下午二時在洮南本局當衆開標投標商家於開標時須繳投標押欵現洋三百元（如商家未親能到本局投標可將標單均寄本局材料課）中標即作承辦押欵未中者於該標解決後發還特此佈告

感謝眼科聖藥（琥珀光明丸）

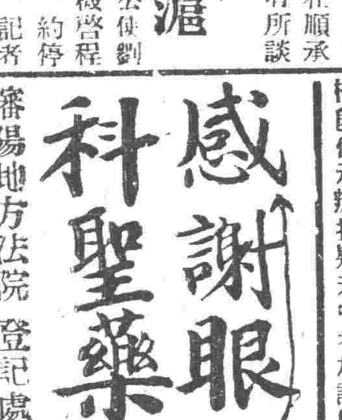

瀋陽地方法院登記處書記員唐宗寅先生來函云英美大藥房大鑒敬謝者敝人於去春偶患目疾初起不甚爲意漸至雲翳遮睛視物不明且觸怒時發因火即犯屢經中西醫治迄未見效終日憂悶不堪其苦因閱報章載有貴藥房自製內服眼科聖藥琥珀光明丸專治男女老幼遠年近日一切雲矇翳障暴發火眼等症閱悉之下不勝欣喜隨至貴藥房購買一盒試服六日果然見效連服數盒目疾若失而翳障盡去光明復原矣斯誠不愧眼科聖藥敝人感佩之餘敬申數語以鳴謝忱
○謹將定價開列於後琥珀光明丸六日用量現大洋一元用二日者四角
○總售處遼寧大西城門外電車站英美藥房

感謝遼寧大西門外振華醫院戒煙神速
敝人因患肝氣弱肚腹疼痛兩肋膨脹屢醫無效乃以鴉片煙暫行救助日久成癖每日兩餘經十餘年終欲戒除實無良法現經友人介紹遼寧省大西門外振華醫院大夫對於戒煙治病素有經驗乃入該院療病戒煙經七日之久將癮病齊去起我沉疴精神勝常飲食增進身體健壯在療病戒煙期內未受絲毫痛苦眞爲濟世良醫敝無以爲謝原鳴報 藉感謝忱
鳴謝 昌圖縣双廟子福源達經理李文範啓

爲聲明事鄙人於民國十九年十二月九日在城內益增慶存欵當經該號立有一七五號存摺一個近因事變遷居一時不慎竟將該摺遺失除在益增慶聲明掛失外今將登報聲明無論落於中外人手概作無効特此聲明
鄙人劉少言啓

贈送
官准備案 萬試萬靈 肺病新藥
○藥力驚人一料斷根
查肺病一症深爲危險染之既易治之頗難輕則咳嗽不止重則肺結核肺癆等症相繼而生若治失之症也本行則鑒及此特由天壽製藥廠包銷批購大宗萬試萬靈肺病新藥此藥效力最爲驚人無論何種肺病咳嗽吐血哮喘確有效一料斷根永不再犯今因此藥在東北首創爲喚起各界確知此藥效力起見特別犧牲凡買一盒者即另送一盒買一料者另送一料逸足五百料爲止望有肺病諸君快嘗試之以期早日驅除可畏之肺病是幸
定價每盒現大洋五元每料四盒二十元
發行所 天壽大藥房
東北特約店總經理處 遼寧中街北 普克德藥業商行

靈藥出世十四天保險斷癮
嚴華戒煙丸
查近來毒物害人之最甚者莫過於鴉片嗎啡海洛英等滅種戕身偶染此毒無不思欲戒除之然欲戒除此毒非素有經驗專方純粹上等藥材不能驅毒斷癮本戒烟丸係世傳專方純粹用上等貴重藥品配製內中決對毫無毒質如鴉片嗎啡海洛英等醉性頂癮藥品此藥性質和平服後有補氣養血之功驅毒斷癮之效凡鴉片嗎啡海洛英等癮均能戒除不吐瀉辦事如常保險於兩星期內斷癮如不見效將藥退回決不失言 外埠函購郵票代價外加郵費二角即將藥交郵局奉上不誤
嚴華氏戒煙丸定價現洋大盒一百粒二元小盒五十粒一元六盒十五元
總發行所 遼寧小西門北電車道東 嚴華藥行
總經售處 遼寧中街路北 普克德藥行

上海韓奇逢 黑鷄白鳳丸

婦女第一聖藥
黑鷄白鳳丸主治。功效經血不調。趕前錯後。經行腹痛。發炊心忙心跳。白帶過多。久不生育。子宮寒冷。腰痠筋骨痛。或久患小產。腹內有塊病者。頭迷四肢無力者。胸膈脹悶飲食少進。夜不安眠。睡多夜夢者。行經。血色不正。或紫黑硬塊及淡者。氣虛虧血咳嗽痰喘。時愈時犯如同邪病因生氣或房事勞傷以致崩漏者。結婚數年。從未生育。午後發燒者凡患以上各症。可謂婦女之第一神藥也。心跳年久或之白帶久不受孕子宮寒冷迭服之效力絕大。萬試萬靈。雖老婦服亦能生子百發百中。有立桿見影之功。且湯滋血之効驗服一試其効力便知
定價每打五十元每盒五元吉林國幣每盒哈洋六元每打六十九元
外埠通函購買直接向各分公司可也
總發行上海英租界寧波路四百六十一號韓奇逢藥房無限公司
哈爾濱道外正陽街 韓奇逢藥房無限公司
遼寧馬路灣大紅樓西頭 韓奇逢藥房無限公司
天津法界二十三號路 韓奇逢藥房無限公司

▲告白刊資 每行五號字十三字起碼一行 刊資一日 現洋壹圓 長期另議

十一日午前二時突然 駐津華軍猛射日界
前日來東北軍築壘備戰
日本軍亦應戰對抗
交戰亘二小時半後歸沈靜

【天津十一日聯合電】中國正規兵、在距境界線三百米突之地點、構築防禦陣地、佈置部隊、至十日午後十時、漸次侵越日本軍警備範圍、開始前進、日本軍考慮萬一、在租界內各處警戒、並令義勇隊全員、在境界線集合警戒中、果然接近五六十米突之中國兵、向日本租界開始猛烈射擊、至午前二時、在境界線百米突以內之日僑、頻于危險、結果、日本軍亦不得已而應聲射擊、竟爾開始戰火、以小槍及機關槍交戰、約亘二小時半、中國軍始沈默、但日本軍無死傷者、

【又電】中國側今曉突然向日本租界開始猛烈射擊、竟至兩軍衝突、就其原因、中國側雖聲稱爲便衣隊在境界線出現而射擊之、然其故意向日本租界發槍、爲明瞭事實、如侵越協定範圍線之違反、爲中國側從來之常套手段、日本側當局、即提出嚴重抗議、

【天津十日聯合電】在天津市中之中國正規兵、其後漸次增加、盛行構築攻防陣地、即在旭街東南城郭一帶、以土囊及其他築設砲壘、搬運機關槍數十挺、一方距日本駐屯軍兵營約六百米突之南海大學附近、掘鑿塹壕、設砲兵陣地、盛行移動軍隊、且以正規兵約一千名、爲臨時保安隊、在市中警備、日本軍對之異常緊張、在嚴重警戒中、

【天津十一日聯合電】利用黑夜猛烈射擊之中國兵、乘黎明一齊向原駐地撤退、槍聲完全終熄、目下兩軍在緊張中對峙中、

美總統與國務卿 協議中日問題對策

【華盛頓九日聯合電】福巴大總統、關於滿津及華南方面之情形、今朝又與斯齊穆遜作重要協營、結果、美國當更出以何等行動、觀測者爲經由駐東京及南京之美國大公使、對中日兩國、再採喚起注意之手續、在今朝協議、福巴大總統與斯齊穆遜似關於嫩江方面中日兩軍衝突之報告、與馬占山對日宣戰布告之報告、以及天津暴動經過之報告等、有所協議、協議後、新聞記者質問關於對華增加駐兵一事、美國是否在考慮中、斯齊穆遜氏對此迴避解答、僅表示美國在天津駐有步兵二大隊、約七百名、其他各地、有海軍及東洋艦隊、又斯齊穆遜氏關於日本對聯盟回答十一月十六日以前撤兵不可能之通牒、僅對之加以研究、迴避一切批評、

上官雲相師 改編就緒

蚌埠訊云、陸軍第四十七師於去歲十月間、由豫奉令入贛參加剿赤、師長上官雲相任爲剿赤軍進擊軍第三路總指揮、督率該師及第五十四師郝夢齡部、會同各友軍、在贛南永豐東固信豐一帶、擊破赤匪主力、克復各要地、討赤軍事、乃告一段落、蔣總司令以上官師轉戰千里、在贛頗受損失、上月特令調蚌、改編訓練、以資整理、該師部隊到蚌後、第一旅旅長杜淑部之一二兩團暨第二旅裴昌會部之五六兩團、縮編爲一二兩團、委李銘斗爲第一團團長、張信成爲第二團團長、其在贛省駐防之裴旅(轄第三第四兩團)已改編、五十四師一百六十一旅、歸郝夢齡節制、郝師之一百六十一旅王育德部、乃調蚌改編爲四十七師第二旅、歸上官直轄、王任旅長、委李篤忱爲第三團團長、劉神如爲第四團團長、現已改編就緒、編餘官兵、分別遣散回籍、上官當呈報總司令部、蔣派總部熊飛、李江、徐仲禾三人爲點驗委員、前來點驗、四十七師全部人數馬匹槍械、彈藥、器材、以資考覈、熊等奉命後、於廿九日上午由京渡江、自浦口乘津浦二次快車北上、下午四時抵蚌、上官雲相即派部隊在站歡迎、熊等下車後、當乘先爲預備之瀛車馳赴二馬路交通別墅招待處休息、當晚擬定點驗程序、於本日(卅)上午九時起、在南大操場舉行閱兵、該師師部及駐蚌各部隊、預先到場集合、到者計有師部各處官佐士兵、及直屬部隊特務營劉季侯部、砲兵營彭壽臣部、工兵營張伯琴部、第一旅第二團張信成部、第四團劉神如部(第一團李銘斗部駐烏衣未到)當欠上官師長第三路參謀長甘芳、四十七師參謀長汪醒吾、參謀處長周蕙文、副官處長于得水等、陪同熊李徐三點委巡場閱兵、於軍樂悠揚聲中乘馬依次巡閱軍容、整肅精神甚佳、閱兵式畢、三點委即開始點驗、先點驗師部各處及直屬部隊、至十一時許休息、下午三時起、點驗第二第三兩團至五時止、定次日(三十一)上午點驗第四團、下午乘車赴烏衣、定下月一日、點驗第一團、一俟竣事、即返京復命、

津日界不安

【天津十一日聯合電】日本駐屯軍、自八日以來、有不眠不休之狀態、解除警戒時期、現在遽難預測、因如此形勢、僅以駐津日軍四百名、擔任保護天津居住日僑五千餘名之生命財產、若仍然不增兵、而任其現狀之推移、或致招來一大不祥事之危機、故一般居住民之人心、呈異常不安、

陝北鼠疫之調查

下、綏德 西區石灰峪、離城八十里、全村住戶一百五十餘家均遭滅亡、章家莊離城四十餘里、全村二百餘人、死者已一半數、周家坑塲、周某一家……鄉疫患仍然蔓延、截至現在、城鄉死亡總在六七百人以上、一米脂 死於鼠疫者、據調查十二日、西南下區喬子溝八月十五日死十二名、八月十七日郭家畔死十二人、八月十一日……坪死三十人、共計三百多人、查該兩縣各鄉村患疫之劇、傳染之廣、死亡之多、大於……解、怎會有效、故不得不扶老攜幼、流離失所、以避災害、藉圖苟全、近日各縣縣長雖屢……禍漸告減殺、以後要絕害根、須由清源著手、因陝北人民平日對於衛生毫不注意、……任本年疫源、亦由於此、望陝北同胞、特別注意、永除災害、

輔旅、東(一日)推進平江屬龍門廠、獨已會同錢方朱耀華師劉鐵旅、及鄂友謝彬師部隊、駐銅修部隊堵擊等語、同日謝師長彬、由崇陽電李略稱、匪竄贛西、已派劉旅會同貴部夾段德昌匪部、經我段旂、楊銘旅、東西夾擊、大小十餘戰、斬獲甚衆、殘匪已竄過北岸、

天津便衣隊被槍決

【天津十日聯合電】據中國報消息、此次暴動事件、被中國公安局所逮捕便衣隊、約達百二十名、死亡者三十名、軍警死傷者十數名、

【天津十日聯合電】中國側公安局、昨日來所逮捕之便衣隊、分十八九人四人三次槍決、

張學銘亦誣告日本
桑島總領事異常憤慨

【天津十日聯合電】張學銘於昨日午后、在私邸招待日英法德意各國領事、席上說明掃蕩便衣隊、負責維持治安等旨、及至桑島日領事告辭歸宅後、張氏又對殘留之各國領事、說明此次暴動原因、由於日本側之策謀等旨、故意作逆宣傳、嗣被桑島日領事知悉、頗爲憤慨、爲解釋日本立場上誤解之必要上、要求經由德國主席領事、召集領事團會議、除英法意外、美國領事亦參加會議、故今日開領事團會議、作種種協議、

美國務卿對非戰約

【華盛頓九日電通電】孫斯齊穆國務卿、九日夜、百長時間研究國務部送來之關于滿洲問題某種通牒內容、但不明其性質、此外關於不戰條約之效果、美國官方、表示叢者法國雖對同條約加盟國五十餘國發出要請、但僅有十二三國、對中日兩國喚起注意、日本宜感覺世界之壓力、並未具體化等旨、顯示悲觀的意見

張學銘陰謀 擾亂日租界

【天津十一日電通電】張學銘排日態度露骨化、於昨晚深更、乘日本軍在中國側境界方面警戒、圖謀由後方法租界方面、使便衣隊一千餘名、侵入日本租界擾亂之計劃、日本軍事前探聞、向各國軍司令官通告、喚起注意、一方昨晚九時、憲兵隊逮捕便衣隊四名、判明其陰謀、結果嚴重警戒、至今曉二時、竟爾中國軍向日本租界開始猛烈射擊、日本軍對之應戰、惟中國軍企劃由後方襲擊日本軍計、因嚴重警戒之結果、便衣隊不得由法租界潛入、

潯陽災民 轉徙流離

婺源訊云、本年洪水肆虐、大地陸沉、大江南北、哀鴻遍野、災情之重、爲數十年來所未見、贛省居長江之中部、地勢以九江、湖口、瑞昌、彭澤、鄱陽爲最低、此次大水、亦以上述諸縣受災最巨、數萬災黎以無家可歸、農田被浸、求食不得、遂離鄉背井、散走四方、近數日來、此輩災民已由九江經都昌鄱陽景德轉從來吾邑者、數逾千人、携老扶幼、菜色鳩形、慘狀甚慘、適吾邑月來匪風甚熾、搶掠案之時聞、鄰境贛匪、又復時侵滋擾、鄉民在此喘息無定中、對此大集團之災民、頗多疑懼、蓋恐匪徒混跡其間、或飾作災民、乘機圖利、待到村鎮、村人除一面代籌糧錢濟食、一面暗中戒備、以防萬一、昨日(二十五)有九江災民二百餘人到余村、至則遷入宗祠作棲止、村人咸驚愕、阻止其宿留、記者聞訊往視、該災民之領袖者、急趨前向余點首示禮、含笑告余曰、先生、我們係九江被水災民、有我們縣政府發給護照、爲證、實非歹人慣走江湖討生活、可放心、請假我們在此棲息、小住即行、余聆其言、不禁惻隱之心、油然而生、頓慨天心不仁、使同胞罹此奇災、流離顛沛、因與村人說明原委、實係災民、余可保證其必無越軌行動、村人聞余言、亦聽之、其中一老者向余拱手稱謝、余因詢其被災狀況、老者曰、我姓王、字煥起、今年六十有七、家住距九江龍開河六里之賈村、家中薄有田產、有子七人、各務農商、吾少讀詩書、除理家政、兼董本區團局事、七月間因長江上游水勢驟漲、奔騰直下、九江潯府屬之瑞昌、德化、湖口、濱江一帶窪地、都被水沖入、駭浪波光、浩渺無際、荒村野店、飄若萍浮、滿燄人畜、則臍集山嶺、僻視洪流、雨淋腹飢、求生無路、號哭之聲、震動四野、情狀之慘、匪言可喻、吾家房屋十餘間、亦被沖塌、遂之飄流、人生衣食住三要素、一旦蕩然無存、不得已羣集九江附近較高之處、席地而居、並推代表呼求當道及外善機關援救、省府爲體恤災黎、則發給食米八千石、在距施行未兩日、鄰贛邊之鄂省黃梅、廣濟、皖省之望江、本省之瑞昌、湖口、鄱澤、諸災民聞風趕至、數逾四萬餘人、災民集中之處、築鍋五十口、炊粥施放、每日二次、災民枵腹飢甚、得此瓊漿、勉充侵腹、湧搶食、一日年老男女被踐斃者八十餘人、次日因搶食不得餓斃者又三百餘人、施賑處以粥少僧多、供不敷求、且強者多食、弱者被擠、即不能實惠災民、老幼男女、反因奪食而遭踐踏、紛擾無已、遂決停止施放、而各地災民接踵而來者、日益加多、於是紛紛向縣府請求發給護照、俾各奔向未被災荒縣區、逃亡乞食、八月間由潯陽出發、途經沽塘、鄱昌、鄱陽、浮梁、景鎮、途程五百餘里、抵達貴縣、所經之地、非爲災區、即係匪區、衆之身體孱弱者、久授水濕、又受露宿風餐、一經中病、傳染甚速、因無醫藥、死亡者纍纍、病者既苦莫能興、未病不能守待負之行、只得棄之中途、未遑施救、鄉村中有發慈悲心者、或邀躋躍多助、然間有奔走終日不得一飯、故吾們食量增減、俱有限制、飽餓無定、或一日一飯一粥、或一日兩粥至一粥、須隨討得米錢多寡而分配、轉瞬歲冬即届、寒衣無着、飢餓拮凍、實難兩全、吾年七十、未逢此難、亦未見如此次水災之大且廣、更不料及今日猶作鄭俠圖中之流民也、言已、淚隨聲下、余至此不忍卒聞、急問道、余最近見報載貴地水勢減退、可早言歸、此乃劫數使然、無如何者、婉言慰藉而退、姑記之、此災民中之一段傷心史也、

政友決議禁金輸出
井上藏相聲明反對意見

【東京十日聯合電】政友會議員總會之經濟決議如左、現下之經濟對策、即時斷行、再度禁止金輸出、

【東京十日電通電】井上藏相對政友會再禁止金輸出之決議、十日晚發出要旨如左之反對聲明、觀我國之現狀、毫無不得維持金本位之情形、即財政經濟之緊縮、相當徹底、收縮通貨貿易狀況、亦加以改善、本年入超大減、得以貿易外收受之超過清算、而尤以巨額之外國短期資金、並不存在、或謂如停止金本位、則景氣恢復、此爲錯誤之議論、此僅使經濟界混亂、賣金買銀、今日完全停止、對於我國金準備之基礎、毫無威脅之虞、總之無論由何點觀察、再禁止金輸出說、爲錯誤之議論、必須極力排擊

共匪又活動
閩粵邊境呈不安

【廣東十日電通電】陳銘樞之第十九路軍、由江西向南京移駐、結果在江西之共產軍、開始活動、彭德懷麾下約二千名之共產軍、侵入廣東省、又朱德之共產軍、威脅福建省南部及廣東省北部、其附近居住人民、呈異常恐怖、

政友會對滿蒙決議
主張舉國一致邁進

【東京十日聯合電】政友會議員總會、關于滿蒙問題、決議如左、滿蒙係日本之生命線、此次事變、以保護在滿同胞與擁護既得權益爲基調、發動自衛權而已、故除受完全保障外、絕對不許撤兵、若國際聯盟缺正當認識、實行干涉及壓迫、而仍無所反省其違反時、日本脫離聯盟關係、亦所不辭、舉國一致以維持滿蒙治安、向恢復保持東亞全局之國是邁進、

蔣介石激勵馬占山消息

【上海十日電通電】據中國側消息、蔣介石向馬占山致電激勵、對于日本軍之侵略、積極攻擊、以掃蕩日本軍、

日皇乘艦 安抵佐世保

【佐世保十一日聯合電】日皇御駕所乘之軍艦榛名、于十日午後五時三十分、率供奉艦朝霧、狹霧、夕霧、天霧等、安抵佐世保港外、在黑島沖投錨、

英新外相 參列理事會

【倫敦十日聯合電】英國新外相賽孟氏、預定十六日在巴黎開會、討論出席中日紛爭之國際聯盟理事會、

晉軍策劃奪取平津

【天津十日聯合電】據本埠某處接電、山西閻錫山之部隊、于九日朝向張學良致電、藉口防日救國、實行動員、以天津擾亂爲機會、計劃奪取平津地盤、

陳友仁等離滬返粵

【上海十一日電】和平會議廣東派代表陳友仁孫科李文範以下六十名、於十一日晨乘船離滬返粵、

張璧已潛逃大連說

【天津十日聯合電】天津公安局、對于此次暴動首魁之張璧、懸賞嚴重搜索中、一方盛傳張璧事件失敗、秘密潛逃英租界、本日(十)向大連方面逃亡說、

日政府強硬

【東京十一日電通電】日本政府本日(十一)之閣議、就日本對聯盟及對外態度、決定不論此後事態發展推移至如何地步、既定方針、絕對不變更之強硬態度、

滬銀行會時局宣言
時機難再應即互讓合作

上海訊云、滬銀行公會對時局發表宣言、原文如次、自民國十六年國民政府成立、全國人民無不認爲破壞之日告終、建設之期開始、舉凡黨國措施、罔不竭誠擁護、以期政治之穩固、藉謀經濟之發展、不意五年來兵禍不能息、匪患不能止、天災不能防、甚至黨國自身、亦復不能保持完整、幸爲外患所乘、佔領遼吉、震撼世界、國無以自存、民無以聊生、凡我國民自問對黨國之信仰、已五年如一日、而其成績乃竟至如斯、實不能不感覺無窮之悲憤、尤其我金融界同人、此五年中追隨國民之後、不斷的在社會上提倡盡力協助黨國政府者、至此更不能不抱萬分之慚疚、今幸黨國領袖諸公、能覺察民意、力謀統一、京粵代表、齊集滬濱、同人等認爲値此千鈞一髮之秋、機不可失、時不再至、試觀最近英國之政治、僅因經濟發生困難、他黨之麥包蘭諸氏尚能犧牲成見、即時合作、力符民意、中國今日之經濟豈僅困難而已、甚至生死關頭、而外患無窮、國難忽臨、國民更不遑顧及自己之生死、寧犧牲而爭國家之存亡、此是何等悲慘嚴重迫切之時局、而同黨諸公、豈獨有不能言歸於好息爭禦侮之理、不幸道路傳聞、爭執尙多、凡我國民、乃至我金融界同人均不勝徬徨憂慮之至、竊以爲在此時局下、此次代表會商中、無論任何條件、雙方皆應立即互讓、尅期合作、萬不得已時、亦宜立由雙方推定第三者、本互讓精神、迅予調處、雙方尤皆應承受其調處、以期統一於必成、諸公須知調政之權於諸公、而授調政之權於諸公者猶在國民、證以最近英國選舉之結果、可知犧牲黨見、忠於國家者、必受人民之擁戴、否則亦不能不受眞正民意之良心裁判、國民迫於今日黨國統一最後之機會、已不能任聽諸公之自行分裂、諸公指定國民中若何法定團體若何公正要人爲調處之第三者、同人等實認爲至公之舉、雖然、同人等仍相信諸公必能互讓、無待調處、且願與天下人共信之、惟時機迫切、不能已於言耳、現在政治軍事外交危險之狀況、當爲諸公所深知、勿待多言、同人等專就國民經濟一點而論、認爲此次和議若不成統一絕望、則歸後社會之經濟能力、決不能應政府之政治需要、實屬毫無疑義、無論任何人當局、想均無以善其後也、謹此宣言、

張學良竟顛倒本末
天津事件嫁責任於日本

【天津十日電通電】張學良於昨日向日本側以文書提出左記逆襲的抗議、此次事件、基因於日本租界當局放任反動派便衣隊之策動、故因本事件所受之一切損害、應由日本側負責、俟調查完了後、保留要求賠償權利、

金谷總長談對華案

【熊本十日聯合電】金谷參謀總長、十日夜在宿舍有左項表示、關於平津地方中國駐屯軍之行動、及中國側之情勢、尙未接到詳細報告、但如同方面事態、因尙有何國之軍隊、故中國側向同方面無增兵之必要、但因此次對手、爲中國之事、且日本兵力甚少、何時事態擴大、亦未可知、是以不可輕忽、有十分警戒之必要、關於關東軍一部交替、軍部已有準備、但値此財政困難之時、實行經費、擬努力緊縮、經天皇裁可、實行當在月末、最近聯盟之空氣、並無所聞、但確信日本之態度不變、聯盟更有稍知日本與中國之必要、嫩江方面增兵之消息、亦無所聞、張學良個人之視害、過於發揮紈之態度、故今日情勢、爲自己所造成、南陸相雖未來此、但聯絡上、無何等不完備、

政友會開議員總會
決議外交經濟問題

【東京十日聯合電】政友會鑒於現下之重大時局、爲對於經濟外交綱紀之三問題、決定根本方針、於十日午後二時、在本部開議員總會、犬養總裁以下、各幹部所屬貴衆兩院議員、全國各支部長、代理員等、約三百名出席、首先由西村幹事宣告開會、推任東總務爲座長、由久原幹事長陳述意見、次入議事、綱紀問題、由龍谷特別委員長、外交問題、由山本(悌)特別委員長、經濟問題、由山本(條)政調會長、分別有所報告、對於該三問題、滿場一致承認決議、次犬養總裁演說、謂際於時局重大化、團謀黨固結束、際此邦家危急、希望奮起云云、以激勵黨員、至正午閉會、次在本部大講堂開茶話會、四時散會、

英國公使赴津南下

【北平十日商通電】英國公使藍博森、預定十一日由北平出發、經由天津赴南京、其行踪頗惹注目、

【北平十一日電通電】英國公使藍博森、與顧維鈞同乘飛機、今朝九時向南京出發、據中國側報告、該公使預定迄至十六日再開理事會、滯在南京、與國府重要協議、其行踪惹人異常注目、

在滬紡績閉鎖問題
開委員會決定對策

【大阪十日聯合電】在華紡績同業會、于十日正午在大阪開緊急對策委員會、就臨時休業之在滬工廠閉鎖問題協議、決定委員會對策、由大阪發出命令、

【又電】在華日本紡績同業組合、開緊急委員會、協議結果、決定竹井委員長赴上海、其根本對策、決定如左、一、國策上有必要時、一齊斷行閉鎖工廠、但其時期未定、二、爲閉鎖工廠之前提、各社一致實行縮短二成、其方法及時期、在上海決定、並就中國暴狀、由同業會向聯盟致電、該決議即時向上海電令、

外國武官 將視察滿洲

【熊本十一日聯合電】陸軍側鑒于滿洲情況、未甚明瞭、結果在國際聯盟惹起種種誤解之事實、決定俟大演習終了後、使駐日各國武官、視察滿洲軍實狀況、預定嚮導者及其他、日內將正式發表、

澁澤子逝世

【東京十一日聯合電】子爵澁澤榮一翁、于十一日午前一時五十分逝世、享年九十二歲

【東京十一日電通電】子爵澁澤榮一翁、罹病在治療中、于十一日午前一時五十分逝世、

苗培成赴京 談晉省教育

山西教育廳長苗培成、昨午十二時過平出席四大全會、特于下午五時十五分搭乘平浦通過車赴京、苗氏與記者談話錄左、余因四大會爲期已近、故本日來平趕赴首都準備參加、晉省教育自就職後、即積極從事整頓、惟入手辦法、即先決久懸不決之中等校長問題、現省立一中校長已由李汾接任、省立一師校長已任楊兆楨、國師校長由梁賢達接充、各校負責有人、校務自易進行、而整頓校風、認眞授課、嚴格考試、尤爲基本問題、現已分別飭令各校日逐步行、晉省教育經費各校已八成搭現、尙能維持、將來教費增加問題、須視省庫情形而定、閻現仍在西會村、關於對和議頗希望早日告成、晉省金融現經省政府極力設法整理、已有辦法、前最派馬木齋赴京接洽金融公債事宜、大約不久當有結果、故經濟前途頗可樂觀、至晉四全代表韓克溫等、已定七日起程來平轉京、余原任中央訓練部副部長職、是否留任、須俟四大會決定一切、

贛匪竄浙邊

婺源訊云、盤踞贛東弋陽德興共匪、月來又復蠢動、月前有一部土共、向皖邊婺境擾進、德南海口及婺屬曹門均先後遭掠、並由海口渡河、向中屏箬村進展、旋探知婺屬內外南百餘村獵戶農民、已在入口各要塞嚴密佈防、不敢遽行深入、仍退返德境焦田王村原駐地、日前有一部土共數百人、二次侵入曹門、綁人焚殺、幸地方居民、事前聞風趨避、未遭其殃、婺源縣長初仲丹、接事未久、對此鄰村匪患、極爲注意、除積極招募自衛團員、一面電陳主席、請求補辦槍枝發給、以資自衛、並令商團人數力謀擴充、現合新招自衛團丁百餘人、及警備隊公安局警隊商團與原有自衛團約共四五百人、再加西南兩鄉獵戶四五千人、實力頗厚、故土共聞此風聲、對侵婺計劃、志未得逞、惟昨據贛方確息、謂有紅軍千餘人、已進至浙境規橋頭、有向開化華埠常山推進模樣、據該處婺城僅九十里、朝發可以夕至、故人心異常恐慌、深恐該匪回師東指、有聲東擊西詭謀、初縣長據此、即日下令全城戒嚴、對出入行人、一律搜查、以免匪徒混入、對於西南入口各要隘、加派團隊、嚴密防範、邑南獵戶、亦齊起全體動員、合力防堵其侵入云、

營口間

世界珍聞及其他

蠻將軍張效坤 讀◇書◇故◇都

北平函云、張副司令七日下午六時在順承王府設宴爲張宗昌洗塵、有張作相萬福麟、鮑文樾、于學忠等作陪、極盡歡洽而散、據張宗昌談稱、中國積弱由來、因家庭觀念太深、對國家認識薄弱、卒致外侮紛乘、本人前在俄國八年、學習騎兵在騎兵學校肄業、及至今日方知所學無用、故軍事不科學化等於無軍備、本人年來買了幾萬元錢書籍、與朋友共讀互相研究云

—上圖張宗昌—

大冬瓜重四十斤

【撫縣通訊】本縣城東策城鎮農人孫鳳林園中生長一大冬瓜、瓜身長三尺、計四十斤、現將瓜贈送本鎮天主堂經孫司鐸保存、置於玻璃窗內供人參觀云、

玉爪蟹

今夏大水、故秋來多蟹、稻荒而蟹轉熟也、然蟹必取佳品乃有美味、大抵其所自出之水、貴清而賤濁、海不如江、江不如湖、湖不如河、品之高下、以出處分、蟹如有同於人耳、吾鄉（丹陽）東鄉白鶴溪河一帶有特產焉、曰玉爪蟹、蟹足無毛瑩之有光澤、色如象牙、故以玉爪名、其品之佳、以視錫之玉、邵、蘇之洋澄、有過之無不及也、往歲所產甚少、欲贈親友者、須早日付價、向蟹舍主人預定、而常不能如期取貨、誠以供不應求也、今年則反是、其價亦廉、雖措大亦得持螯覓醉大快朵頤矣、吾書至此、不禁有秋風蓴鱸之思也、

玉爪蟹之捕法、用蟹、蟹箔、蟹繩三事、與在江湖者不同、以內河之水面不甚廣、非似江湖之一片汪洋者耳、蟹箔編竹爲排、橫障河道、其法即仍魚簖而略變其布置者、目下以金壇汽輪日往返此河、有碍航路、設簖不便、乃代之以蟹繩、繩之製法、頗費手續、始用稻草變股、絞成長索、入水浸透、然後置河灘上、盤爲一圓堆、作螺旋形而空其中、中置牛糞及蕭艾數物、燃火薰之、及夕復投繩於河浸之、明日復取出薰之、如是朝薰夕浸者、歷半月之久、而蟹繩乃可用、於是投諸河而可以使沉、橫障河底南向一端、緊接岸邊、北向一端、離岸數尺、蟹來聞繩臭味、即不敢進、必紆道向北端空處行、而蟹箔適當其衝、箔以木板爲之、其上有觸鬚出水、蟹入則鬚動、漁人急探手於箔而捕之、尤當注意其第一來者、失之則竟夕無獲矣、無腸公子、固狡猾物也、披堅執銳、水國橫行、爲邦侯寇、卅乃類是、然而橫行不已、終蹈殺機螳螂捕蟬、黃雀在後、曉爾日人、禍不遠矣、

褚玉璞妾兄吞款案

天津訊、前褚玉璞時代長蘆鹽運使邵學煜、自十九年正月、由大連逃津、即匿居於義租界西馬路、不料日前早八時、公安局突派員會同義工部局將邵宅包圍、入內搜索、當已躍牆逃走、詳情如次、前直魯時代之長蘆鹽運使邵學煜、原籍江蘇徐州人、以妹嫁褚玉璞爲妾、及褚督直、邵借妹力、一躍而爲長蘆鹽運使、旋褚失敗、褚與邵全家逃往大連、民國十八年二月、褚再至膠東、希圖活動、當褚未行之先、以一百六十萬元付邵、囑邵在大連購辦軍需、褚至膠東後、即召集舊部、並電邵購辦軍食五百袋、並撥付某軍餉銀五萬元、及一切雜費約十七八萬元、詎褚在膠東爲劉珍年部俘虜槍斃、邵在連首先得耗、有意將餘款吞沒、褚尚有兄玉鳳、及母尹氏在連、邵乃捏造假帳、賫帳至玉鳳處、謂褚臨行交伊現款百六十萬、除辦軍需外、尚剩款十八萬、力請玉鳳將剩款付出、玉鳳當以力有不逮、並請稍緩時日、邵不可、結果由褚玉鳳付款三萬元、始告一段落、不料事爲褚舊部前天津縣長王君所知、當將邵陰謀告知玉鳳、玉鳳於十八年冬、將邵控諸大連地方法院、經日法院將邵傳案、邵言語支離、後復供出有現款七十八萬元、交與褚妾邵氏（即邵妹）、法院復傳訊邵氏、邵氏供只收邵學煜現款十二萬元、經研訊結果、邵兄妹供認吞款不諱、大連法院當將邵氏兄妹一併拘押、後邵氏聘日律師用洋三萬元、竭力運動、大連法院乃准二人覓保出獄、隨傳隨到、邵兄妹被釋後、復以鉅款運動、於十九年正月、相偕逃津、匿居於津市義租界五馬路、邵離連後、褚玉鳳於今年二月、亦攜眷來津、覓居於法租界十二號路、邵偵知褚來恐於已不利、乃先發制人、於最近勾串大連孫氏女王貞、誣稱係褚玉璞正室、並云於十七年廢歷三月、在直督公署正式與褚完婚、於月初旬來津、在地檢處將褚玉鳳控告訴、褚遺棄霸產、不料褚母尹氏、以褚玉璞正室吳氏民國十五年四月在天津與褚結婚、盡人皆知、現侍親守節、何能又有正室、當聘律師、於十月廿四日、在地檢廳提起反訴、控告孫王貞詐財、一面在市公安局控告邵學煜心懷叵測、請追究、張局長當於前日飭該局特務大隊長率同特務警八名、偵諜四名、會同義工部局警探於早八時、同至五馬路、對邵學煜宅前後包圍、破門闖入、詳搜二小時之久、非特邵學煜踪影俱無、即其妻女與妹邵氏、亦不同在、後經特務警察偵查結果、在該宅東樓後、發現梁有夾壁、牆旁置有梁梯、證明邵等確係跳牆逃走、特務員警、因已無法追緝、遂與義探分別回局、

人造橡皮研究成功 汽油又創新法
◇德國科學界之新發明◇

亞爾電云、此間杜特特公司、二日發表人造橡皮製造術、已研究完成、所造橡皮更含有天生橡皮所未有之特性、如僅用熱度可以製造硬橡皮、即其一例、其構造與前所發明者全不同、主要原料爲阿西台林（碳二輕二）該公司刻正在此間設廠、擬大量製造、以供商用、

又柏林電云、克郎克福特德國顏料托辣斯聲稱、目下德國人造汽油產額、年近十萬噸、現自布琴斯製造術更發明一新法後、手續簡省、成本較輕、預料明年產額當可增加三倍、而達全國汽油總銷額五分之一云、

廿載暌違別來無恙 甘地袒胸謁英皇記 招金甲衛士以苦笑

（右）英皇（左）甘地

倫敦電云、甘地於月之五日、覲見大不列顛皇帝、英皇設宴白金漢宮、凡參與圓桌會議各代表、均行被邀、據斯日與會宴者云、甘地不聽英大臣之勸告改換服裝、仍科首袒胸腰束粗布、肩披巨巾、坐於皇室御用大汽車中、駛入宮門經過金甲戎服衛士之前、則即全體舉槍敬禮、甘地以苦笑、及入宮內諸賓齊集、衆人偕甘地緣朱梯而登宮樓、時英皇皇后已候於金漆長廊、甘地遂趨前與之握手禮畢、各歸座間、隨意閒談、英皇並述已與甘地暌違三十年矣、曩者、皇任約克大公時曾在南裴斯時甘氏曾代表該埠印人呈獻祝詞云、席間賓主歡洽毫無君臣之拘、甘地在英之勝利、可謂處處成功云、

六十三歲老處女 不甘孤寂作新娘
◇…嫁與六十七歲老翁

江蘇常熟梅塘處的市地方有一卞姓老處女、深閨獨守、今年芳齡已六十有三矣、近因父母俱故、不欲與終身、適農民陳某年六十七歲、近因喪偶、正謀續娶、遂由媒妁撮合成爲婚配、於月之十日大宴親友、以花轎鼓樂迎歸、卞女交拜成禮洞房之夕、由陳之兩孫擎紅燭前導、孫女曾孫等擁二老入房、新娘則鷄皮鶴髮老態嬌羞不勝歡欣云、

再行開審 鷄姦髮妻案

▲律師界中旁聽者甚多

滬訊、任振南爲妻蔣杏娟控告鷄姦傷害一案、日由地方法院刑庭長錢承鈞、開第一法庭審理、先問任父任齣生、供年六十一歲、廣東人、開印刷所、任振南是我子、任蔣氏是媳、本年九月十日結婚、夫妻感情尙好、（問）有一天晚上、你媳歸家、你子不肯開門、由你去開門的嗎（答）是的、（問）你子鷄姦傷害等事呢、（答）不知、官（問）蔣杏娟、你們爲何又打民事官司、答請求分居及贍養、民庭已問過、未曾解決、任振南本來不要我的、因其父堅欲伊履行婚約、蓋其外面早有情人是妓院中的婊子、婚後第二天、即被鷄姦、前後共姦過十餘次、遂成功者凡三次、若不從其意、即被毆打、第一次是未成功、弟二次姦成功的、其餘忘記了日子、最後七月九日、是因向之索錢、爲任踢肚皮及左腿、問這件事一家沒有面子、何必涉訟、答我與我母將劉氏向任理說、他說去告狀好了、所以來告的、至此官問任振南對於民庭涉訟、何以不解決、答在事實上、她已分居、而我被狗押、何來金錢、七月九日她出去後、至十日她娘來說、我女兒不是嫁你作看的、官云此話怎講、任答她婚時已非處子、所以我不常歸宿、故其母說此言、而其母說要一萬元離婚、證人多預備了、我不理故來控我、若謂我時常打她、何以只有腿上一處、如果有鷄姦之事、請再鑑定、判我槍斃、亦情願、問官遂諭改期再訊、

英少女創航空紀錄
—由倫敦往開浦 僅飛六十小時—

開浦鎮電云、十九歲英女藺拉蔓女士、上星期五日午後十一時、駕飛機由英倫飛開浦鎮、茲已於今晨七時四十分安抵此間、雖殊疲乏、但甚愉快、按前此之紀錄、爲已故基斯登所造成、計飛六日又四分之三、此次藺拉蔓女士以史托爾氏爲助手、實飛六十小時、較基斯登短二十七小時、遂造成倫敦至開浦鎮飛行之新紀錄、

不沈沒之舟！
世界上偉大的發明

最近有一件驚人的發明、宣告於世是一艘不會沈沒的船、發明者是一位法國人約瑟夏得林氏、他製成一艘大西洋郵船的模型長十二英尺、重半噸、給一般造船專家去試驗、他們用了鐵棒在那船身水線以下的部分、鑿了許多大窟窿若是一艘大船照樣的鑿了這些窟窿那一定要在一二分鐘之間、沈沒大海之底、這是毫無疑義的、但是這艘模型的船、雖鑿滿了窟窿、却只降下了一二英寸、依舊很驕傲似的浮在水面云、試驗後、世界人士、無不驚奇叫絕、

留法生活寫眞（續）
（時甫）

譬如你想找一個人、找着了這家的門牌、便要看他的信箱放在第幾層、然後一層樓一層樓的上去找他的門、他們的門上也釘有一個刻着某一家的字樣的銅牌、找着了這銅牌、他們的門是常關上的、你便要看他的門鈴放在那裏、把門鈴略略按了一按、如果有人在家、你便會聽見有人出來開門的腳步聲、如果按了兩次都聽不到動靜、那末便是沒有人在家、或有人在家而有心享以閉門羹了、

屋內的擺、除屋壳的四周是用磚砌的外、裏面多是用木板隔開的板上裱以各色彩紙、十分美麗、中等以上的人家、差不多每隔數年便要改裱一次、他們的家庭、都是小家庭絕沒有像我國五族同居那樣的大家庭、兒女大了、成了家、就要分居、就大概來說、每家約有客廳一間、寢室兩間餐室一間、廚房一間、廁所一間、每間房的陳設各有不同、惟火爐架則萬不可少、這是這裏的天氣所使然的、他們的客廳很講究、陳設也最華麗、自己家裏的人平時輕易不肯進去、地板常用一種機器油擦得非常光滑、室內的家具不消說都是西式的東西惟他們的牆壁、最喜歡用一只只中國的磁碟子掛在上面做裝飾品、中國的磁器在這裏是很寶貴的、廁所都是水廁、所以沒有半點臭味、所用的紙、下等人家用報紙、上等人家用我拿來寫字還覺可惜呢、

好奇貪快樂是法國人的通性、前幾天有一班和做阿瑪的馬戲到此開演、頭一晚賣票就賣了八千多張、第二天日間停演、把他們有的馬牙、獅呀、虎呀、豹呀、象閒開放給人家參觀、每人收銀兩法郎賣的票賣了萬餘張、在格城裏面、共有大戲院一間影戲院五間、遊戲場一所、每晚都充滿了趁熱鬧的人、禮拜六晚上和禮拜日尤爲擁擠的了不得、市面每逢禮拜日、除了食品店外、什麼店舖的不開門、比中國的夏歷新年還要清靜、所有的舖東、夥伴、都不是到郊外去遊玩、便是到戲院去看戲、晚上則到咖啡店去跳舞、（未完）

秋感
日興

舉目中原氣象更、髮蓑唯膽劫餘生、邊城絕塞頻聞警、舞袖歌衫尙有情、屍變滄桑徒自擾、相持鷸蚌爲誰爭、秋蟲尙解傷時意、明月窗前故故鳴、袞袞羣公鬪野心、十年教養有誰任、憂深故國悲天運、夢到扶桑恐陸沉、自帝當權行肅殺、蒼生渴望得甘霖、習成兩晉清談後、俯仰湖山淚不禁、眼前是果莫談因、百二河山更患貧、祇道聯盟爲上策、由來怨府是鄰親、生民已歎形容槁、駭世甯辭耳目新、望氣扃廬英却步、乞將妙術試回春、談笑雍容頗足詩、經綸端賴縱橫家、稱兵雅類遼東豕、持論眞同井底蛙、海上風雲留短夢、人生富貴供長嗟、但能收穫皆如願、布種何須辦豆瓜、（馬二先生）

掃淋大將 山得爾精

淋病分爲急性及慢性二種、急性者、漏濃多（即由尿道排出之黃白色膿樣物）尿道口之周邊嫩赤腫脹、故尿時發劇痛、久則轉爲慢性者、殆無疼痛、又膿漏稀薄而少、前尿道發炎爲急性淋、容易治癒、後尿道發炎後淋）爲慢性多起於發病後三四星期間、其症狀爲尿道意頻數、尿後部發痛尿色溷濁、於尿之後、時混血液、或不痛疼、故尿道之先後略有白色淋狀物、醫治極爲困難、非有良藥、不易奏效、急性及慢性淋病、有眞正德國新藥、山得爾精始可根本治之、

德國新藥 山爾得精的成分

山得爾精、乃德醫史萊爾氏所發明、在山得爾藥廠製造爲空前未有之發明乃淋濁滅菌去根之聖藥也、藥內含有Sandol Phenylum Salicylicum methylene Blue等高貴藥料故效力極大、萬試萬應、爲淋病最新發明、絕妙之靈藥也、內中檀香油、非南洋熱帶產、功攻不著、本藥乃採取南洋出產最豐富之檀香油、揀精質所製成故效力最大、

山爾得精的治症

山得爾精、爲德國新藥、政府實驗、山得爾大藥房、最新發明、治淋斷根唯一之靈藥也、凡五淋白濁、及其他尿患、輕症一盒、重者二盒、日久者三盒、服完之後立奏奇功百治百效、萬試萬靈非普通市上所售一般治淋藥所可比擬也、故歐美各國諸醫、無不頌其爲淋濁聖藥、茲將特效列下、急性慢性、赤白淋濁、尿道疼痛、風火砂石、睪丸腫大尿意頻數、尿中混血、利尿不通婦女白帶子宮炎腫、定價每盒大洋二元每打二十元外埠函購貨款先惠寄費在內

總經理遼寧路南鼓樓西 金城大藥房

金剛藥片

主治　先天不足房事過度手淫滑精乏嗣陰莖短小陽痿不堅房事不久見色早洩老年精衰中年斷傷精神困倦頭暈眼花耳鳴心跳氣急夜不安寢凡因腎部所傷腰疼腿軟四肢無力形容枯瘦戒烟體弱各症新久保効

服法　每日早晚飯前服二片若有房事一小時前服四片白水送下

特效　常服保腎安神身體健壯房事快美補血生精藥性平和四時皆宜老幼男女均可服用非市井春品也

定價　大洋每大盒五十片大洋二元四角小盒廿十片大洋一元大盒半打十二元小盒半打六元

本機堂因擴充營業酬謝主顧大贈送四十天買一盒送一盒外埠函購不加郵費

哈爾濱道外正陽十四道街老福春堂總售處　全江省德太盛

外埠代理　遼寧鐘樓南大成藥房　全和發源　全軍署街大吉祥　江省中西藥房　吉林泰華西

天然清補丸

內務部衛生試驗所化驗立案　海關驗無毒通飭各關放行

（一）有白面白丸鴉片嗎啡針等嗜好者服之立見奇效小癮三盒入癮六盒斷淨隨吸隨減負責身爽多食無痛苦無效原盒退款

（二）凡有癮人多因煙毒作祟全身欠爽及大便乾燥不思飲食夜睡不安不能早起以至清氣不昇濁氣不降氣血不能流通面帶煙容久之發生一切疾病如服此丸立見奇効如不信請先試用

（三）無癮人服之可以清補身體寬胸順氣利大便加飲食即小兒心煩鑽人化服十丸病亦立愈有服過此丸者定知言之不謬

每盒二百〇七粒。大洋一元。半打五元五。一打十元。郵費每盒至一打二角。郵票足收不扣均備詳細說明書函索即寄。

淸金保肺丸

每盒廿付現大洋一元試用包每服八付即愈五分多年咳嗽痰喘一盒全愈新得咳嗽服二三付即愈此藥與衆不同外感不論火蒙氣蒙要謹

新方退雲散

每盒洋二角

外治痢疾一粒丹

二角一人不壞均可療治輕者一瓶重者二三瓶全癒摘一粒納於臍中。上貼膏藥一張。快則一刻。慢則半點。等不論何疾其痢即止。妙不可言。大人用大粒五角。小兒用小粒三角。十歲至十六歲用中粒四角。

總批發　天津東南城內鼓樓南黃偉路省

駐遼經理處　哈爾濱道外正陽街西頭　營口大平康里　江省南大街三合永福記　民新縣大街裕泰公　長春商埠四馬路泰和藥店

閻氏製藥所

志雲翔

遼陽　四平街驛　聚義棧內　義順成　平康里恩順和　吉林河南街長盛東

中國銀行特種存欵廣告
東三省各分支行

溯年以來政局杌隉鮮有寧歲經濟組織迄未完備既無普遍全國大規模之儲蓄銀行又無信用鞏固之人事保險公司民衆方面每苦於儲蓄之無方而金錢之浪費在所難免矣今也訓政伊始風尙趨重隆健企業須由正軌本行爲補助社會經濟之缺點培養民衆節儉之美德起見於過渡時期添設特種存款五種皆已舉辦存戶如有遷移皆可就近撥轉無論數目多寡均可隨時存儲不惟利息優厚即期限長短亦盡可自由小款零錢用之不覺其實日積月累全是立業基金邦人君子盍興乎來 茲將五種存款略分列如左詳章函索即寄

特種活期「零星儲蓄」以平日撙節所餘之款零星儲蓄積少成多可作下列等項正用

零存整付　企業治產　婚喪儲蓄　失業預防　娛老基金　預計將來有正大用途於平時分期預爲存儲以備到期支取一筆巨款者宜採用此種儲蓄　如每月存洋十元繼續存十五年到期可得本利四千四百八十五元五角二分倘再延緩十年提用不再按月續存可得本利一萬三千〇八十七元七角九分

整存整付　企業治產　婚喪儲蓄　其他基金　凡籌有整款未至應用時期不欲動用或學校會社公積金及其他企業公積金不動用者均宜採用此種儲蓄以期滾入利息愈積愈多如存三百四十二元十年滿期可得本利一千元如存一千一百七十四元二十年滿期可得本利一萬元

整存零付　養老年金　子女學費　遺族卹養　預提一筆整款備作將來用途分期支取者宜採用此種儲蓄如存一百元十五年後開始付還再分十年繼續不斷平均付還每年二次每次可付二十元七角共付二十次如存洋五百元十年後開始付還再分十年繼續不斷平均付還每年二次每次可付本息四十一元二角〇七分共付二十次

存本付息　養老年金　子女學費　遺族卹養儲蓄　凡欲存本不動而以所得利息以備按時支用者宜採用此種

又城內設有倉庫兩處日站設有倉庫一處專做皮張糧食及貨物押款等手續簡便利率從優如承惠顧請至敝行接洽

馮氏斷癮救苦金丹

商部註冊　靈芝商標　天津

中央衛生試驗所化驗合格禁烟委員會張主席題贈（除惡務盡）　衛生部化驗註册　展覽會得特獎（一百分）

▲社會局出示保護　▲天津警察總廳化驗註册　▲上商商會給證獎勵　△山西省署核准備案　△漢口警察廳核准備案　▲湖北省長廳禁煙處出示保護嘉獎

天津特別市

本堂自前同治七年設立、▲風行海內六十四年、本堂英國藥毒戒烟嗎啡海洛英等毒、及鴉片煙癮輕者一付用十天重者三付、分兩星期用均能和平不吐不瀉痛苦毫無於不知不覺中斷淨用飲飲增精神煥發已呈各省官廳化驗註册復經五洲藥學專家南河沿黃沙河安邑呂黎無錫宣化涿鹿紹興等五十七處試用成効卓著戒除者指不勝數收回各處謝函証書▲前經天津各報披露付價收回藥本現一元本洋一付▲補助拒毒起見如蒙各縣拒毒會函購者價目尤格外克己以昭▲心外埠函購者加郵費八分或用郵票二分本堂發售此丹已歷六十四年非但由上海開請印功效錄附郵票二分可比擬是以本堂備有影印功效證明錄如將此廣告剪下郵費八分影印功效錄承索即付

郵票一百十分替代

益世保胎膏

專治婦人小產滑胎一症效異常百發百中四貼一元奉

總號　天津法租界大祥市場二層樓上　分號　天津西馬路官講所前第十四號　竣芝堂

▲招請外埠經理處▲遼寧售處震泰報局

哈爾濱道外正陽四道街口歐羅巴行經理

遼寧　總經理　震泰報館　中街　電話二一二四七　日電話三〇六七

外埠函購須附郵票壹角廿六分　如匯寄票等大西門內郵局付可也

大宮安遼長 哈爾濱 達日東寧春

硫化染料、硫化曹達、工業藥品、各種販賣

三井洋行

哈佛司顛動不妨錶

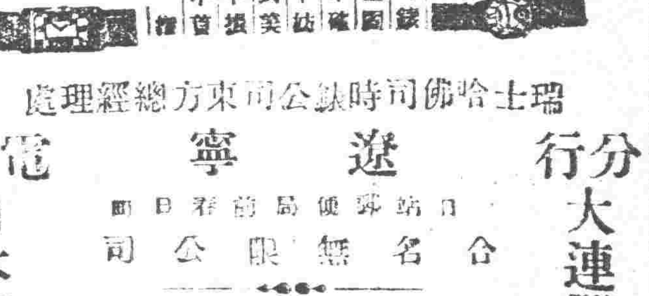

時佛司錶　機械堅固　走時準確　顛動不妨　價廉式美　經久不損　實錶中首　屈一指

瑞士哈佛司錶公司東方總經理處

分行　大連連鎖商店銀座通角

遼寧　日站郵便局前春日町　合名無限公司

森洋行

電話　日本三一七〇三番

遼寧省財政大綱 豫算案已編定

地方維持委員會、決開財政整理委員會一節、曾誌本報、茲者該財政整理委員會、于九日開會、審議遼省實行豫算及整理財政等事項、有所可決通過、據聞遼省人民負擔、異常輕減、能免徵從來稅額之九成、茲將遼省政府改正租稅制度、及民國二十年度豫算表於下、

綱要

(一)以善政主義爲基礎、極力企圖節減經費、以由是可得之剩餘財源、充爲輕減人民負擔、

(二)省政府財源以求於間接稅爲本則、至於直接稅委讓諸地方自治縣市、

(三)從來之惡稅一律廢止、或行輕減、

(四)不創設新稅、

(五)歲出一項、暫限於必要不得已者、

(六)各廳歲出豫算額、若發生過不足等時、由財政廳經適當手續後增減之、

(七)關於歲出歲入之事宜、一律使東三省官銀號本分店辦理之、

編成歲入總豫算方針

(一)關於租稅撤廢國稅省稅之別、

(二)租稅公費中左列各稅項廢止之甲、營稅乙木植稅、丙中江稅、丁蒙鹽稅、戊「菸酒及牌稅」附加二成、軍費己、各項票照費、

(三)租稅中左項各稅項稅率半減之、甲、出產稅、乙、豆稅、丙油糧稅、丁、繭絲稅、

(四)租稅中左列各稅項委地方自治市縣、甲、田賦、乙、牲畜稅、丙、營業稅、丁、牙當稅、戊菸酒牌照稅、己船捐、庚、車牌捐、辛、剪課、

(五)財政廳直接收入之租稅由稅捐局辦理、至於地方自治市縣可收入之稅捐、由各該自治市縣辦理之、

關於墟稅照財政廳所規定使臨時便宜辦理文

(六)收納租稅之通貨仍照舊三省官銀號整理資金、

(七)關於除廢止或委讓之租稅外、日後若有必要、方可適行改善整理、

編成歲出總豫算方針

(一)關於交通委員會之歲出、以特別會計處理之

(二)由一般會計所支辦之費項如下、

歲入豫算、甲、內務費、乙、財政費、丙、實業費、丁、司法費、戊、軍事費、己、指導部費、

(三)歲入剩餘款項充當於左列各經費、甲、關於應民福利之經費、乙、臨時費、丙、東三省官銀號整理資金、

對於地方自治市縣之財政方針、

(一)地方自治市縣應以各該市縣所徵收之租稅公費及其他財源支辦所有一切經費、

(二)地方自治市縣爲輕減市縣民負擔計、宜經財政廳認可後、速行改廢整理地方稅、當右項之改廢整理、宜限地方市縣人民不受苦痛之稅項繼續存置、否則以廢止或輕減之方針辦理之、

(三)新稅或與省政府稅項性質類似之稅項、不可創設、

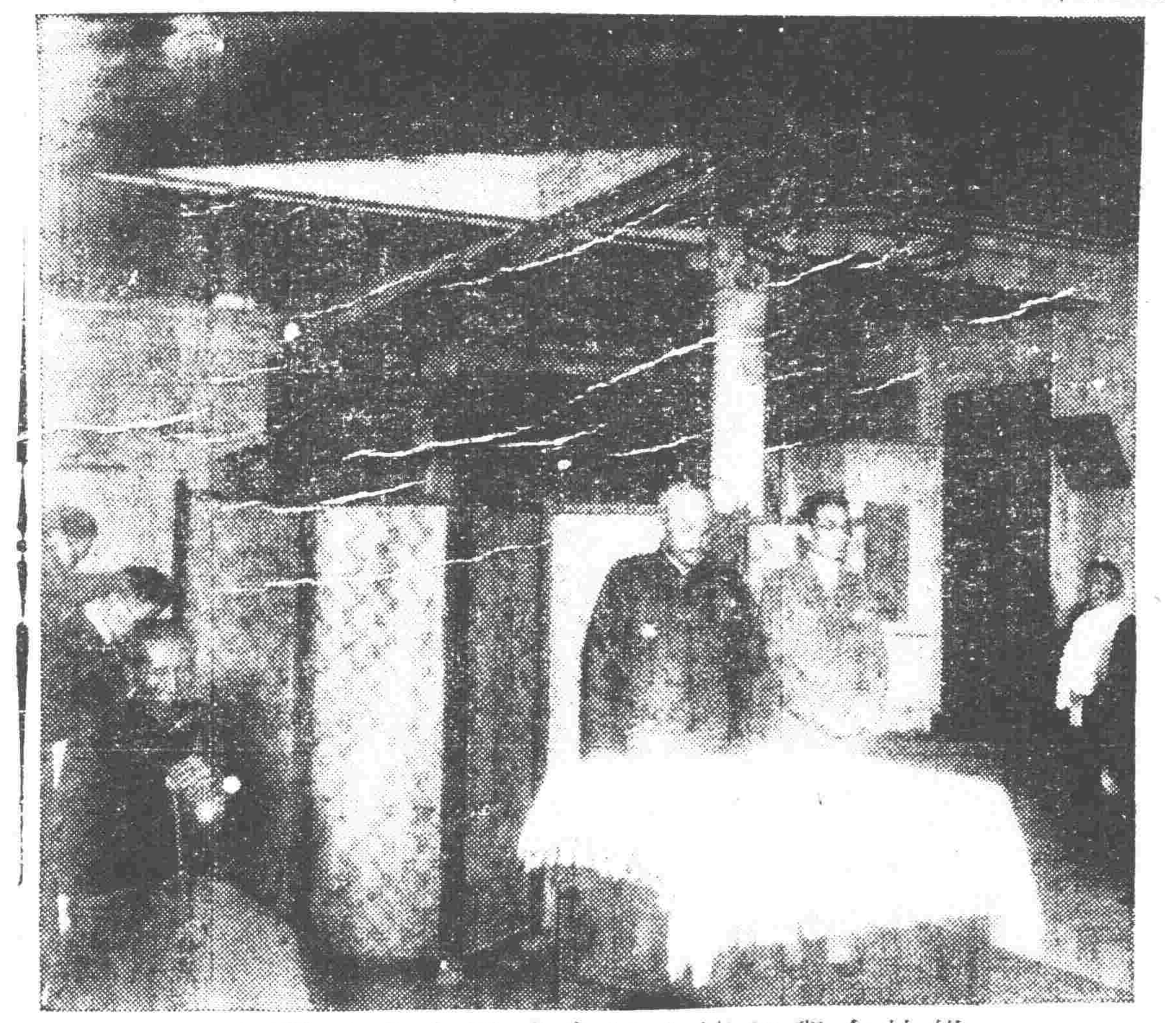

維持會舉行擴大紀念式時之袁于兩老

立於桌後者爲袁金鎧扶杖默坐者爲于沖漢（十日攝影）

歲入歲出豫算總括表（單位一千元）

區分	十九年度豫算額	二十年度豫算額 全年度分	二十年度豫算額 自十一月至翌六月分
歲入	六五、六四三	二二、〇五九	一三、五〇五
歲出	八六、一七一	一〇、二〇〇	六、八〇〇
差引過不足	不定 二〇、五二九 過	一一、八五九 過	六、七〇五

新舊歲入豫算額比較表（單位現大洋）

區分	民國十九年度	民國二十年度（全年度分）	所餘增減△額
墟稅	一二、三八〇、〇〇〇元	一〇、〇〇〇、〇〇〇元	△二、三八〇、〇〇〇元
印花稅	一、一四〇、〇〇〇	七八二、〇〇〇	△三五八、〇〇〇
當關稅	一、二五〇、〇〇〇		△一、二五一、〇〇〇
菸酒公賣費	六四〇、〇〇〇	四二四、〇〇〇	△二一六、〇〇〇
捲烟統稅	三、六九三、〇〇〇	四、五三〇、〇〇〇	八三七、〇〇〇
綿紗麥粉水泥統稅		一、四二八、〇〇〇	一、四二八、〇〇〇
菸稅	一七三、〇〇〇	一二二、〇〇〇	△五一、〇〇〇
酒稅	一、二六七、〇〇〇	八七五、〇〇〇	△四二八、〇〇〇
酒特稅	三六、〇〇〇		
菸酒牌照稅	一八四、〇〇〇		△一八四、〇〇〇
出產稅	二、二五八、〇〇〇	六〇六、〇〇〇	△一、六五二、〇〇〇
豆稅	三、一八七、〇〇〇	一、二五五、〇〇〇	△一、九三二、〇〇〇
油糧稅	三〇七、〇〇〇	一五三、〇〇〇	△一五四、〇〇〇
蔘稅	四一、〇〇〇		△四一、〇〇〇
木植稅	六二三、〇〇〇		△六二三、〇〇〇
繭絲稅	三二一、〇〇〇	八四、〇〇〇	△二三七、〇〇〇
漁業稅及秤川		一三三、〇〇〇	一三三、〇〇〇
中江稅	八、〇〇〇		△八、〇〇〇
蒙塩稅	二、〇〇〇		△二、〇〇〇
糧貨稅	一四〇、〇〇〇		△一四〇、〇〇〇
礦稅	一三六、〇〇〇	八六、〇〇〇	△五〇、〇〇〇
撫順煤稅及報償金	四二六、〇〇〇	三四八、〇〇〇	△七八、〇〇〇
硝磺各捐	四九、〇〇〇	三六、〇〇〇	△一三、〇〇〇
田賦	四、〇五三、〇〇〇		△四、〇五三、〇〇〇
契稅	八一五、〇〇〇	五六七、〇〇〇	△二四八、〇〇〇
牲畜稅	一、一三八、〇〇〇		△一、一三八、〇〇〇
銷場稅	七、二七二、〇〇〇		△七、二七二、〇〇〇
牙帖捐	一五五、〇〇〇		△一五五、〇〇〇
船捐	一六、〇〇〇		△一六、〇〇〇
車牌捐	四五九、〇〇〇		△四五九、〇〇〇
金銀牌照稅	五七、〇〇〇		△五七、〇〇〇
剪課	五一、〇〇〇		△五一、〇〇〇
各項票照費	一〇二、〇〇〇		△一〇二、〇〇〇
官房地租官	九九、〇〇〇	五九、〇〇〇	△四〇、〇〇〇
採木公司紅利報效	一一五、〇〇〇		
本溪湖煤鐵公司報效金	九七、〇〇〇	四〇〇、〇〇〇	三〇三、〇〇〇
官業收入	四二〇、〇〇〇		
各項罰款	一八九、〇〇〇		
其他雜收入	三、五二一、〇〇〇	七二三、〇〇〇	△二、七九八、〇〇〇
合計	六五、六四三、〇〇〇	二二、〇五九、〇〇〇	△四三、五八四、〇〇〇

新舊歲出豫算額比較表（單位現大洋）

區分	民國十九年度	民國二十年度（全年度予定額）	所餘增減△額
外交費	九〇、〇〇〇		△九〇、〇〇〇
內務費	三、一五一、〇〇〇	三、四八〇、〇〇〇	△二、五四五、〇〇〇
教育費	二、八七四、〇〇〇		
財政費	二、七三三、〇〇〇	二、四〇〇、〇〇〇	△三三三、〇〇〇
實業費	六〇、〇〇〇	三六〇、〇〇〇	三〇〇、〇〇〇
司法費	二〇〇、〇〇〇	三三〇、〇〇〇	一三〇、〇〇〇
軍事費	七六、〇七六、〇〇〇	二、六〇〇、〇〇〇	△七三、四七六、〇〇〇
計	八五、一七三、〇〇〇	一〇、二〇〇、〇〇〇	△七四、九七三、〇〇〇

馬占山任邊防軍副司令 亟整攻日陣容

省江代理主席馬占山、現督勵部下在昂昂溪南方十二里之三間房附近、急築陣地、極力準備對日抗戰、頃張學良下令、任馬爲東北邊防軍駐黑副司令、馬奉命後、着着整理指揮系統、除蕫于大興戰時任指揮官之吳松林外、更任騎兵第八旅旅長程志遠及海拉爾警備司令蘇炳文等爲指揮官、至已身則決統御右項各指揮官云、

依布氣激戰之結果 黑龍江軍之死傷

由修復江橋鐵橋問題、發生之中日衝突、亙三晝兩夜交激戰之依布氣戰鬪情形、已屢誌本報、茲據江軍司令馬占山頃所發表該項戰鬪死傷者、戰死者達一千人以上、至負傷者不計其數、其內容如下、

▲五日之戰鬪　騎兵第八旅戰死將官三人、負傷將官四人、戰死士兵五十人、步兵第四團戰死　將官以下士兵　五十人、負傷者不明、

▲六日之戰鬪　步兵第四團戰死將官十四人、死傷士兵四百人乃至五百人、衛隊死傷約達半數、即五百人、

▲此外重騎軍騎兵第一旅出多數死傷者、其確實數額不明、

瀋海路 客車缺乏

瀋海鐵路、自事變以後、非特減少列車次數、即客車車皮亦感缺乏、二等車之臨缺勢、多被匪徒劫去、各車痍歪、除者無幾、其車皮損毀之程度、可以概見、車皮既缺、掛者減少、遂屢有人滿之患日前六次車、由前旬即不售票、旅客不知眞象、又疑省垣有何變故、列車不通、致撫順縣商民受莫大之驚恐、是雖細事、於信用上受影響不少矣、

潘鵰年赴平

吉林省府委員、兼秘書處長潘鵰年、現因奉到滯平之張作相電召、特由哈潛行赴平、此時約已到平云、

蘇俄增兵傳聞◇―◇ 在滿加駐重兵 特種隊亦接連配布

關於蘇俄增兵消息、茲據傳聞、在滿洲里方面現已開入第五師及國防軍第三師、又坦克車隊、重炮隊、電信隊、亦接連開抵大鳥里地方、此外空軍部亦大鳥里設置、另飛機三十架駛抵河巴該圈候命云、

湯玉麟拒絕援江

北平張學良、因張海鵬軍反攻江省、特再要求老資格之湯玉麟、出軍援江、以使一舉可成、詎熱湯以保境安民之旨、拒絕出援云、

市商會調查商號 財廳派員參加

本市商號事變、多半未能營業、市商會以各商號長此關閉、殊與市面攸關、乃派員調查如非賠累、則勸令開板營業、財政廳亦派員參與辦理云、

東邊猶有潰兵 合匪勢力日熾一日

此次事變突發時、在北大抗戰之步兵第七旅王以哲部一部士兵、業已潛移北平北方、已誌本報、茲據續訊、該旅潰兵現尙潛在瀋海線方面、爲數殊多、其潛在狀況、在輝南金川柳河一帶有一團、又在北山城子深源縣方面亦有一團、東邊保安司令于芷山現對於此項潰兵、極力講求懷柔策、此外在瀋海吉海兩線與南滿線之中間地帶、尙有王旅之許多潰兵及吉軍潰散部隊、漸次北移、與匪團結合、兵勢力逐日增加云、

大刀匪聲勢日張 于芷山擬即躬自往勦訊

大刀會匪、自在東邊復燃後、其聲勢日益浩大、各縣被蹂躪者、有通化、臨江、濛江等五六縣、到處燒殺擄淫、狀極慘忍、雖由東邊保安司令于芷山迭次加派軍隊往勦、但因匪勢衆多、此勦彼竄、已感疲于奔命、傳于芷山司令、擬日內帶隊親自往勦、以資早日肅清、而重地方治安云、

四維會施粥會議

四民維持會、原定八日召開大會、臨時因故中止、茲該會長溥偉因實設粥鍋施捨貧民、有再開會考慮之必要、因定期十三日再開全會、專行討論設立粥鍋及施捨棉衣辦法、十一日晨與王維周副會長、先事研究一切云、

東北學生在平 無校可能收容

東北大中各學校學生、事變後、逃北平者、現在調查已達二千五百餘名、北平各校雖奉教育部令、免費收容東北失學學生、而各校多託言無宿舍或教室已滿、均未收容、間有收容者、亦僅十數人而已、

牛莊匪擾頻仍

頃得確訊、當局現接到牛莊公安局電稱、境內竄入大股胡匪一百餘名、襲擊各地村屯、搶掠商民財物、大肆猖獗、聞當局得信已派獨立守備第三大隊馳往勦捕、諒彼等跳梁小醜不難指日蕩平云、

保安隊將開始招募

保安隊擴編一事、現已經當局核准、日內即可開始招募、聞此項新隊共招募二百名、將來成立後、分配大東區北邊門外等處、担任地方保安之責云、

商會催繳舖捐

瀋陽市商會、前因各商號拖欠舖捐、竟有積至三個月者、曾派員迭次向各商號催繳、以應急需、但各商號因値此營業蕭條之際、焉有餘欵、故繳納者寥寥、商會方面、刻正協議

馮玉祥反張運動 在津編軍待機而動

自張學良失勢、天津動亂後、馮玉祥、閻錫山相機聯絡、暗中活動反張聲浪、日見騰高、頃得消息、日下馮玉祥在津招集舊部軍官、按從前階級錄用、並積極編制學生軍數旅待機思動云、

鄉民來埠 避難者何多

本邑政府主席、楊鳳玉、蒞雙以來、三載於茲、對於政治諸事、似欠成績、幸有姚科長爲之籌畫、曾二次派員來双調查、未見如何結果、於月之六

張學成已具雄厚實力 出師西征在邇 此刻急籌軍旅序列編制

據聞張學成所部軍隊、因得各方之充分接濟、已有相當實力、正在準備西征、同時遼西一帶駐防之東北軍隊、張廷樞旅、因張學成、實力雄厚、業經從事暫取守勢、各軍正在計畫分配防綫中云、

又據聞張因三勝股匪勢力雄厚、思欲引爲己助、俾資進展、茲正派員與之接洽、其接洽之條件、如三勝率全部歸附、允予師長要職、並保障其每月軍費照發不誤、聞三勝就歸正之途、已有反省、茲正向部下大小頭目核議歸附張學成之途徑以入、以予編先鋒隊、攻打錦西正面爲先決條件、現下就此途程磋商進行中

瀋水小新聞

積屍 在東陵附近

東北兩陵因匪徒易于潛踪、致路劫案甚多、或圖財害命、不時發生、現東陵附近水溝內發見男屍至八具之多、均係頭部受鐵木傷致死、蓋均係匪劫路擊斃、潰棄水溝內云、

張豐年 搶案全破

大西關月窗胡同住戶張豐年被搶一事、已誌本報、茲經四六兩署、協力偵緝、所有六匪、全行破獲、蓋即其西院之馬車夫也、窩主爲小北關楊茶館、楊在事變前、曾充警察、事變後、亦允一度自衛警、由其家內、搜出贓物一柳條包、幸六匪未肯深攀、楊又廣識警署之人、故煩託三家舖保、在六署保釋、未曾送案、留此落網魚、不知尚爲何幇作窩主、語云、姑息養奸、其斯之謂乎、

拿獲竊犯 好大一堆破爛

奉天自衛警察局偵探李文選偵得大東邊門外黃土街破亂攤陳生竊犯一名、於日昨十日前往搜查、當場搜出碎皮一小捲、小木箱車一輛、膠皮四條、小木破橙四個、鐵釘拐子一個、鐵棍一枚、小木盤子十五個、破皮箱三個、當連同贓物帶局番訊云、

木廠火警

大西邊門外、公茂木廠、於月之十日午十二時、不知因何由廠內起火、幸經中日各消防隊、聞報先後赶到、極力將火救滅、事後調查、計燒去大方木五百餘方、木料二千餘根、損失甚鉅云、

售票員怨語

瀋海鐵路、定自十一月一日起所有客貨運費、概收現洋、實行三日後、因種種困難、又正式宣布、仍收奉票、於是未見布告者仍以現洋起票、該路警察、見有利可圖、紛紛向旅客兌換、昨過瀋陽站、見有警察八九人、手扶旅客、接耳以談、允之者雖稍爭先、亦不之禁、否則非令魚貫前行不可也、售票員之利益、爲彼輩所奪、口內嘰嘰不已、並聞有「這要不發財便怨命了」之言、其心中之憤怨、已于此語曲曲傳出、該路當局、如爲維持秩序計、似應加以取締也、

對策中云、

交委會派員調查各路

交通委員會、丁鑑修委員長頃以各鐵路月來之運輸情況、及路譜般情形、須派員調查、以資整理、遂於九日委員分赴瀋海、打通、四洮、洮昂、吉長、吉敦、吉海、各路調查一切云、

市政公所將接辦商埠局

奉天市政公所、趙欣伯市長現爲進一步擴充起見、擬將商埠局、由該所接辦、改稱埠政局、專辦理商埠地內一切事宜、不日即可實行云、

通權達變共濟時艱 袁再邀哈張來晤

地方維持會袁金鎧委員長、前曾邀懇哈爾濱特別區長官張景惠來瀋、共策時局、哈張因任地重要、未便輕離、辭之頃聞袁因遼新省府成立、眉頓非常、擬再邀哈張來瀋會晤、解決一切難題、共濟時艱云、

天氣豫報

十一月十二日　曇　北東風

十一日之溫度　平均 四度一　最高 一一度〇　最低 零下二度八

自衛警餉增加消息

自衛警察薪餉、此次定爲兩等、十八元及二十元也、現

市商團改編後之組織 經費月須萬元 由各商號攤納

瀋陽市商團改爲武裝編制四百名各節、已誌本報、茲聞該團之經費、每月須現洋萬餘元、各隊團員服裝費、每套及附件計洋六元零三分二厘、四百套共合洋二千五百四十二元二角九分、均係由各商號攤納、組織係按全市警察區域、劃分十區、（九十兩區合併）每區推舉團董一人、（兼任隊長）副團董二三人（兼任隊副司務長）負責管理本區團隊及支配防務、共分爲四大隊、每隊設兩分隊及分駐所一二處、團部設城內市商會議塲樓下、各隊部駐在地第一隊隊部設團部內、第二隊部設大北關財神廟、一分隊設小東關上頭路北分駐所設大東關大街二道溝口路南、二分隊設小東邊門外興京路大街路北分駐所設大東邊門外大街路南、第三隊部設大西城門外奉泰旅館院內、一分隊設小北關望北樓、二分隊設大南關大什字街女職校內、分駐所設小南關大街路東、第四隊部設北市塲商會內、一分隊設大西邊門外遼寧旅館內、二分隊設保安堡華豐大街分會內、分駐所設工業區三馬路、團部分隊職員團長王桐軒、副團長李福堂、薛志遠、高等顧問于繼昌、教練長宮聲武、教練員王國祥、馮進修、王元魁、稽查長林潤卿、副稽查長齊子榮、王筱爲稽查員曲祺齡、陳錫元、王兆庶、張海峰、修械長王錫齋、秘書處閻沅辦事員史象乾、書記員萬世榮、張毓琪、宋文岐、軍需員金鳳儀、孟聖廷軍械員啟祥、劉萬忠、各隊分隊職員第一隊隊長高成璽、隊副陳國柱張敏隣、司務長王潤書、第二隊隊長邵蘊珊、隊副王興武智子謙司務長尚未委定、第三隊隊長袁繩武、隊副王占堅、務長司田浩然、第四隊隊長慕竣亭、隊副郭雅臣孟憲榮、司務長麗振華云、

北市租房押金發還各商

北市塲外圍東西北三面之房屋、在火後修蓋時、租房各商戶、皆預向救濟院產主、每間繳納押金一百元、茲者各商戶以營業不佳、金融奇緊、特聯名懇請該院、將上項押金、發還各商戶、以資接濟、該院因體恤商艱、現已如數發還云、

匪

◆大西關双小廟子胡同郭姓住戶、于昨十日午后八時正擬滅燈睡覺、忽聽由院牆跳進一人、蹤長進入、聲稱借洋五十元、否則即要全家命、郭某答家中無錢、該匪不信、乃自己動手、翻箱倒篋、搜出大洋二十四元、及小孩手鐲兩付、又四錢重金手鐲一個、搜畢出門而逃云、

◆大西關下頭、住有翟子安者、向開設雜貨舖生理、於十日下午三時、往城北辦事、行抵北陵附近遇見胡匪三人、將翟阻止、拘往樹林內、將所帶之錢三元餘、脫去青布馬褂一件、青棉袍一件、將翟縱出匪即逃無踪云、

◆小西城門裡、盛記面莊、於十日下午二時、突闖入胡匪二名、持槍威嚇、計搶去現大洋一百八十元、奉票四千餘元、胡匪搶畢、即出門向小西城門外方面逃去、及報告警察追緝、匪人早已無跡云、

◆大西邊門裡張家園子胡同住戶馮振氏、向營商業、頗有積蓄、於十日下午六時忽由墻跳入胡匪一人、手持匣槍向馮威嚇、逼得大洋十一元八角及零碎物等、一併搶去、逐逃無影云、

市所再減捐 輕微者概免

趙欣伯市長、就任之初、曾聲明凡市所應徵之捐稅、一律輕減半數、以紓民困、茲以市面蕭索、人民生活極困、趙市長擬除減半收稅外、對於輕微之雜項稅收、乃擬概予免除、酌核情形、再恢復原有之稅制云、

錦省府仍令各縣繳欵

近據遼西來人云、該地各縣政府、近奉錦縣省府命催、繳納各項進欵、異常孔急、各縣府於奉令後、當即嚴催農民、完納地畝捐欵、無如各地農民率因秋收無着、兵匪爲禍、無法繳納、正在聯合各縣農民代表、赴錦省府請求展緩中云、

舊楊系官員 風從張海鵬

楊宇霆因生時、倍養官員最多、致得營黨之名、楊歿後此類官員、因當局不究、倚多戀棧各處、頃聞所謂上項舊楊系官員、現均風從於張海鵬氏麾下、蓋繼楊氏之志、助張以復楊仇云、

本報啓事

本日（十二）爲中國孫中山先生誕辰循例休刊一日以伸祝意十三日無報十四日照常出版此佈

盛京時報社啓

痔漏之發源

中醫論痔漏一門、分爲二十四種、雖分門別類、然得病之由不外乎風濕燥熱、飲酒色慾、……者、或外者初起、不破者爲痔、破者爲漏、日久而出膿血、黃水淋漓不止者爲漏、……

地址 瀋陽小東邊門外……

夏福興堂啓

各地豆糧及其他農產

被招爲兵匪影消 糧市驟起色 四洮將設泰洮專綫

【四平街】洮南張海鵬派遣部下十數名，分赴通遼懷德昌圖等各地，招募新兵不遺餘力，此間各地胡匪，歸順投降，因而四洮鐵路沿綫各地匪患，漸減隨而豆糧之上市，愈趨活潑，又聞四洮路方面，有鑑於此，特設泰來洮南間專用綫，以資糧運，當於本月內即可完成云

連港特產 輸出量

【大連】據滿洲重要物產組合最近調查十月份大連港特產物輸出數量，計大豆（改良白眉青豆黑豆鳥豆）十一萬四千三百七十七基噸，豆油九千三百七十九基噸，高粱二千百九十基噸，豆餅四萬二千百三十八基噸，總計爲十六萬八千八十四基噸，比較上月增加萬七千二百六十四基噸，比之上年同期增多九萬九千八百三十四基噸，但大豆一項，往歐洲雖見減少，而運往日本南洋及中國者則增加，其豆餅運往日本中國者亦加，茲分別列誌於次（單位基噸）

	今年十月	上年十月
大豆		
日本	二三、七八一	一二、九九五
歐洲	六四、五三〇	三一、七一七
美國	一一	五
南洋	九、九二四	三、七四八
中國	一六、一四二	二、八一三
合計	四二、三七七	五一、二七八
豆油		
日本	一〇	二
歐洲	四、〇九四	一、五五二
美國		七一二
南洋	四	
中國	五、二六五	一、〇七四
朝鮮	六	一
合計	九、三七九	三、三一一
高粱		
日本	一、二三一	一、九四七
歐洲	四四三	
中國	五一四	二一三
朝鮮	二	一
合計	二、一九〇	二、一六一
豆餅		
日本	三一、九七一	八、四七四
歐洲	五、五二七	
美國	九三七	二、二八三
南洋		三
中國	三、六八五	五四〇
朝鮮	一八	
合計	四二、一三八	一一、三〇〇
總計	一六八、〇八四	六八、二五〇

糧行頓形起色

【滿溝】滿溝站自入秋以來，天氣和暖，故各種田禾，早已割完，現在四鄉大車，往來該站，交賣糧石，絡繹不絕，各糧行頓形起色，糧價錄下，元豆一元之譜，小麥一元二毛五，蘇子一元二，蘇子一元一毛五，吉豆七毛五，蕎麥紅糧三毛四五，所有一般農人，皆稱今歲糧行高抬，五穀豐收，無不欣欣然色喜云

新小米出口起色

【四平街】十一月上旬四平街裝運朝鮮出口之特產物，因新糧之上市愈旺，及昭和精米所之活動等情，稍呈起色，本期間裝出統計，小米二十六車，芝蔴高粮吉豆合計二十九車，向運往地分配，（單位一貨車）▲小米開城四，沙里院三，元山二，城津二，吉州二，咸興二，前津二▲芝、麻、高粱、吉豆運向京城、

山蓡起運

【撫松】本邑地處邊陲，山深林密，向以山蓡爲大宗出產，據云今秋出貨五十萬觔之譜，皆在撫街堆積，前以交通阻塞，未便下運，交通現已無阻，各家紛紛僱馱，運往營口售賣云

因變減收難支持 竟令師中校解散

【四平街】梨樹縣地方維持會，教育課長劉瀾瑛，因政變以後，地方財政收入銳減，以致無欵支持，日昨首將縣立男女師中學校明令解散，並臨時籌措現大洋七百元，支給各教員，以便各歸本鄉云、

縣政府裁撤僱員

【新民】縣長衣文深，前因公牘案件甚多，原有僱員，不敷辦公，今則公牘訟案無幾，該縣長爲節省公費計，令一科二科兩科長，將僱員等甄別優劣，斟酌裁撤，該兩科長奉命後，將該僱員等，優者留用，劣者裁撤，昨已通知該裁撤之僱員知照云

秘書得人

【四平街】梨樹縣地方維持會秘書牟育化，爲本邑教育界名流，學識淵博，經驗宏富，歷任校長十有四年，今經會長關公聘充斯職，對於會務異常熱心，且能深洽輿情，措置咨如，頗得會長關公之贊許，行見政績卓著，進行順利云、

營溝支綫初通車 有兩列來自溝幇子

【營口】河北營溝鐵路車站，自事變後，火車即行停止，交通斷絕，茲於昨八日午前十時許，由溝幇子開來火車兩列，內有英人及工人若干，該工人等當在河北遼東船塢休息，或即來營工作歟，從此照常通車，亦未可知云、

縣政府趕辦交代

【營口】四鄉胡匪充斥，來營避難鄉民，日有所聞，昨八日午後四時許，又有乘車難民，攜老抱孩，紛紛來埠避難云、

縣公安局肥料投標

【營口】縣公安局，於昨貼有佈告，略謂三區牛家屯肥料由民人吳香九包辦，茲已期滿，應另行投標，每月低價以現洋四十元爲限，翊擬於本月十五日投標，凡有志斯業者，屆期來局，勿得自悞，仰即週知云

立冬 肉床起色

【營口】昨八日爲立冬節，埠內市民爲應節令起見，多有購買肉食者，凡豬牛肉各床，賣項較平日大爲增加，可見城市生活，習尙異於鄉間，其安樂患難，大有不同云、

各界歡迎聲中 馮團過街往阿城

【五常】本月五日午後四句鐘，陸軍六百八十一團長馮占海，帶領全團步馬炮兵約有三千餘名，由舒蘭縣開來，經紳商學界，齊集南門外歡迎，馮團進街時，鼓號齊鳴，士兵精勇，武裝齊整，經公安第一分局長路軼雲帶領警士數十名，分配領往商民各戶，該團紀律甚嚴，秋毫無犯，（六日）紳商學農在運動場開歡大會，經縣長譙金聲，教育局長王曉東，登台演說，表示歡迎，六百八十一團長士兵等，經第一校長呂佩芝率領小學二百餘高唱歡迎歌，畢鳴砲散會，於七日早六句鐘，全團開往阿城云、

小鷄上市 價格康

【五常】近日以來，鄉民紛紛來城賣雞者甚多，不分公雞母雞，每支三斤重，約用吉錢六七十吊，合洋兩毛，一班吃客多行購買，咸謂廉云、

西夾民團 剿匪捷音

【三林站】西夾荒漢豪達莊會會長韓福俊，前日帶領槍馬張熟之團丁百餘名，外出剿匪，行至大菊花屯，與匪首掃北幫相撞，開槍猛烈射擊，匪勢不支，向王家窩堡逃去，是役斃匪五名，活捉一名，擊下騾馬十四匹，大車一輛，滿載贓物，昨已佈告招領云、

醫中妙手

【三林站】遼源縣北街華北醫院醫士兼公立醫院長周誠亭，深明醫理，素諳岐黃，對於內外兩科無不手到病除，近日四鄉居民多被胡匪擊傷，昨有楊某等被匪槍擊，傷勢頗重，求經旬日體健復元，行動如常，治愈之速，可謂可稱醫中妙手

賑欵奇零 移賑東北難民

【大連】本市十一團體主倡之水災急賑會結束，於七日假天后宮開全體協會，已誌前刊，經協議結果，除已滙出各欵外，下餘之鈔票千五兩七十九元八毛三分，大洋十四元，小洋七百四十五元八毛，金票六十元〇六分五厘，東沙河口商民聯合會，尙存有五百七十元，此欵經大衆議決，以之辦理東北救濟貧民事業，因今歲東北陡遭事變，胡匪蠭起，貧民倍於往年，前由劉仙洲君赴東北視察現況，向大衆報告，故有此議，欵雖無多，亦不無小補，乃由張德純會長提議，此欵並聞仍擬由各會員等分頭向各處勸募冬賑云、

因津變金價更跌 華商號始見活況

【大連】本市近數日來金價一再跌落，銀元對金票，竟跌至五六四五，小洋對金票，下午三時半已至一九五〇五，此次之跌落，據上海九日電訊，因倫敦紐約銀塊，均有續漲之勢，兼之天津兵變影響又復跌落，商情亦愈惡化，日本市每屆此時，落花生上市，約需小洋在三十萬元左右，故一時金價跌落，華商號略見活躍云、

白龍掃北等東漸 勢將向長春襲來

【長春】盤踞懷德長嶺兩縣之小白龍，掃北等匪團，約達七八百人之多，頃漸向東方移動，有將襲擊長春之勢，當局現在警戒中云、

隊長剿匪 席不暇暖

【柳河】本邑入隊部大隊長韓世武，爲肅清胡匪，保衛地方治安起見，曾於上月十八日夜間，率隊出發，經過大通溝，張由子，大荒溝，四五六道溝等處，督飭各隊官兵，在外鎭搜剿胡匪，前因隊部有事，於本月二日回防，未及安枕，刻聞匪首二虎，薛柏等大幫股匪約六七十名，在柳通兩清各縣邊界竄擾，該大隊長聞耗之下，當即於今日早七時出發，向柳屬遼沿三濠泉蹬山一帶地方督隊進剿，並派五四中隊長邢慶陞率隊由柳屬東扁子頂，雙騮子溝，五連頂子一帶地方進剿，五二中隊長蕭純志，率本部在紅石鎭河裡與木台子一帶地方搜剿，五三中隊長郎承恩獲所部之隊隨從大隊長，向邊沿一帶地方進剿，該大隊長如此佈置防綫，四外搜剿，何愁胡匪不滅，如該大隊長者，實我柳邑之保障云、

秦團往剿瓦房鎭 救票六名而凱旋

【洮南】蒙邊督辦公署，於十月二十九日接瓦房鎭報告，股匪百餘名闖入鎭內，大肆搶掠等情，當飭警備司令傅靖寰立派秦團長帶隊兩連，前往痛剿，在瓦房鎭迤北地方，與匪接戰，血戰數小時，匪勢不支，乘隊遠竄，當場擊斃匪七名，活擒匪九名，救出人票六名，得衣物馬匹槍彈甚夥，該秦團長於十一月上旬奏凱還洮云、

匪患難堪

【洮南】洮屬七縣，自遼省發生事變，一月之內，胡匪四起，搶城破鎭，日有所聞，大幫五六百名，小幫六七十名者甚多，燒殺姦擄，民不聊生，有地方責者，若不速爲調隊剿捕，四民之生命財產，均不能久保安全云、

鐵開間發現兵匪

【開原】鐵嶺開原間九日發現兵匪多數，日軍現正派兵剿討中、

護路軍營附調陞

【滿溝站】本站護路軍，步兵第一旅三團一營營附崔後山，精明幹練，係講武堂畢業，素爲上峯所嘉許，現該員已升至小蒿子站，八連連長，所遺營附一缺，以第一連中尉排長傅瑞慶升充，該員現已先後到差任事，當有一番整頓云

地方財政起糾紛 散放通告要查賬

【雙城】本邑地方財務處，先時農民雖然歷年拖欠賦課，而庫中積蓄，非常充裕，未曾如現下之拮据，地方諸般盈餘之欵，不能枚舉，又加去年楊監督，追索十年內所欠租課，逼迫百姓，傾家敗產，死於半途者，不可勝計，收入歷欠之大租欵，非數學家不能預算，此項鉅欵，歸何處去矣，不能不使地方志士注意查究，自民十七年，李孟涵接充財務處主任，任意所爲，興工修蓋房屋，買期賣期，營利搗把，放貸利債，開設錢莊，置買田產等等，數年之間，以窮教員陡然變爲富家翁矣，於永衡宏搗把，賠累千萬吊有餘，可想而知，當此事變之際，正官家用欵之時，如何發放警餉，遂從楊監督開會議，出債票，幸未能實現，倘不幸債票實現，商民復加千萬斤之担負，刻下本邑人士，鑒及楊李二氏如此塗炭人民，將來死無葬所，若長此以往，伊於胡底，特集議已定，擬日內究查財務處賬目，以明眞相，散放通啓，俾衆公行，理下已有某要人，見通啓後出面調解云、

謝氏將赴津一行 交署則返後成立

【吉林】吉林交涉署新任署長謝宗盤，對於署之組織，正在籌設進行，本人定本星期赴天津一行，約月抄回吉，本署准於下月初成立，關於署內之設備，由新委孫科長張科員等籌辦一切▲

財政廳僱員 取定矣

【吉林】財政廳長孫其昌，自視事以來，將廳中各部，力加整理，近查時値隆冬，蒸酒局正在收稅之秋，原有人員不敷分配，於七日特在該廳招考雇員多名，當日報名者，二十餘人，題目國文，珠算，小楷，聞已正取六名，備取四名，薪水每月吉大洋二十元，該廳斯番雖係招考，事先並未佈告，所以報名人數頗少云、

委任秘書長 李銘書

【吉林】長官公署秘書長潘鸞年辭職去吉後，迄未派人，茲長官以秘書長一席，職責重要，未便久懸，聞於十日發表李銘書充任，李氏字子箴，黑山人，曾充吉林森林局局長吉海路總辦等職，▲

對調局員

【吉林】省會公安局長穀善，以近查外分局職員，多有人地不宜者，理應調換，於七日將公安第一分局外勤局員胡增秀，公安第三分局外勤局員穆慶雲，二員對調，以期人地適宜，胡穆二人，奉命後，於昨業已分別視事云、

長官公署新委任 秘書……諮議……招待員

【吉林】熙長官查本署秘書事宜，需人佐理，茲委荊靄爲秘書，又爲遇事便於諮詢起見，委陳嘉樂爲諮議，並委戴恩厚爲招待員，均已發表矣▲

教廳任用 顧問秘書

【吉林】教育廳長榮孟枚任職後，爲遇事便於諮詢起見，委吳佳川省紳劉家蔭爲顧問，委吳恪忱爲秘書，李作舟爲日文秘書，均已發表云、▲

商務會請示 公安局捐率 改爲吉錢

【吉林】省長官公署，頃據商務總會呈請，見於省會公安局所收各項雜捐，向例以吉大洋爲本位，於各業多有不便，並担負較重，商會爲減輕民困起見，特請長官公署，將該局收入各項雜捐，改爲吉市官帖，以資減輕各業負担，便利納捐等情，該署據呈後，當即飭令警務處，該處咨請財政廳核奪云、

日當局發還槍械

【吉林】自東北事變後，吉長路綫，各站服務路警槍械，均被日當局繳械，存儲各站庫房保存，邇來時局異常平穩，經日當局將前所繳之槍械，如數發回，但聞各站服務路警，仍是徒手云

佃農不履行合同 朝陽鄉又起風潮

【延吉】本月六日上午，朝陽鄉地方之住戶華人全紹武，以不應鮮人佃戶無理要求，（履行東佃合同）鮮人佃農，竟聚集八百餘名，前往全紹武家，正擬強搶之際，該處公安分所聞訊，遂派武裝警數名，前往調解，現正繼續抗爭中，結果如何再詳、

日警學華語 以免隔閡

【延吉】龍井村日本總領事館警察署，近來對于華語，特別重視，凡該館之警察，每日均學習華語一小時，但外署日警，則無此舉，據聞該館在外警察分署十八處，恐對于華方事務，因不諳中語，發生誤會，日下特將館內精通中語之日警，派調外署，將外署不諳中語者，調回學習華語云、

朝鮮劇團開幕

【延吉】日昨由鮮地來埠獻技之朝鮮劇團，于三日晚，在醒世舞台開演，華鮮觀衆，頗爲擁擠，唯以華人多不熟習鮮語，似覺乏味，該團又以該舞台現有洛子演唱，故于四日假公會堂奏演云、

日軍守備隊 隔江演操

【安東】本埠駐在日本守備隊，與對岸新義州日本軍守備隊，於月之九日上午四點時分，以鐵橋爲中心，演習開火作戰，當時双方互相以槍射擊，聲如爆竹，絡繹不絕，直至破曉始止，市內商民，因事先得聞槍聲，均未驚慌云、

廠內存貨多而滯銷 丹華火柴暫停工

【安東】市西六道溝丹華公司設立有年，專製各種火柴，行銷各地，頗稱獲利，故廠內用有工人百餘名，製造火柴，邇來存貨極多，銷路甚滯，遂於日前停止工作，將所傭工人九十四名，一律解散，俟來春積貨銷罄，再行開工云、

火警

【安東】興隆街春和長後樓上下十六間，以三間爲倉庫，餘房租與他人爲住宅，月之七日午後六點，因鄰房失愼致被延燒，所有樓房，均被焚燬，該號倉庫積存貨物，及住戶所有物品，同歸於燼，損失頗重，又日昨（九日）午後九時，前聚寶街王合隆油房，不知因何起火，烟焰沖天，勢極猛烈，經

日軍剿匪 續訊

【海城】在海城西方約三十里之古城子附近，匪團四百人，自九日晨以來，據守村落，與日軍對戰，日軍猛烈攻擊，竟包圍匪團而殲滅之，匪方死傷約達三分之一，馬六十匹之多，該日軍繼續在土台子與匪六十人交戰，斃其半部，此次日軍損傷，死者三人，重傷二人，輕傷七人云、

財務處緊急會議決定 發救濟劵廿萬元

【延吉】財務處於三日午十二時，召集各機關各法團，開臨時緊急會議，是日到會者十餘名，由張主任發言，略謂十月份稅收，仍不暢旺，警學團歷餉無着，是以仍本前案，暫由財務處發臨時救濟劵二十萬元，以省發警欵爲基本金，並組織監察財政臨時委員會，俾專責成，當經議決，呈請縣府邀准後，即可施行，至下午三時閉會、

天圖李站長 請准長假

【延吉】天圖鐵路公司，替班站長李國賢，因事向該公司請長假，現多已日，該公司以李君情詞懇切，去職堅决，挽留無效，是以准予所請，至所遺之缺，尙待人選云、

監工自辭職

【延吉】市政籌備處監工員劉敬堯，因另有他就，呈請長假，已允准，聞遺缺尙待物色云、

日東大教授 一行六名來延

【延吉】日本東京帝國大學教授本多非六一行六名，于日昨（二日）來延，下榻宅島旅館，不知此來任務如何云、

毒！ 來十二磅

【延吉】本埠某藥房，因連年販賣毒物，大發其財，聞日來該商又運到白面海洛英等毒物，共十二磅，混莊藥品箱內，現該商暗雇用華韓人在外售賣，銷路甚速云、

接續第六面

行市 十一日

條銀標金

倫敦銀塊現行	二片一六分九
仝 遠卯	二片八分三
紐約銀塊現行	五七仙四分一
孟買銀塊現行	六五留比四分三

上海標金	午前	午後
開行	六二〇、〇	六二五、〇
下市	六二一、五	……
大價	六三五、〇	……
小價	六〇九、〇	……

中外滙兌

英美滙兌	三弗八三仙一分〇
美日滙兌	四九弗六仙
美國上海滙	三毛弗四分一
上海東滙 買	一三六兩二分一
上海東滙 賣	一三五兩二分一
上海美滙 買	三六弗三分一
上海美滙 賣	三六弗八分五
上海英滙 買	一先二片八分一
上海英滙 賣	一先二片四分一
瀋陽城內滙兌	……
現洋票滙上海	一、〇一五
金票滙申銀	〇、七三五
現洋票滙申銀	一、二六一
現洋票滙天津	一、〇三〇
大連滙上海	七三兩二五〇
大連滙煙台	六九兩二〇〇
營口滙上海	兩
安東滙上海	八〇〇兩〇

各地錢鈔

瀋陽 日站金票對現洋

	午前	午後
開行	一七五、〇〇	一七五、五〇
下市	一七五、〇〇	一七五、〇〇
大價	一六一、〇〇	一七七、〇〇
小價	一七三、五〇	一七一、〇〇
交數	八三萬	三五萬

●同現洋對金現行

十點	五六、八〇	一點	五七、八〇
十一點	五六、一〇	二點	五七、八〇
十二點	五六、四〇	三點	五七、六〇

●城內錢鈔

現大洋換奉小洋	六三、九
金票換現大洋	〇、五七五
鈔票換現大洋	一、〇〇〇
哈大洋換現大洋	〇、六八〇
天洋中交票換現洋	一、〇二五

大連 鈔票對金票（午前市）

	近卯	遠卯
開行	五五、七五	五六、〇〇
下市	……	……
大價	……	……
小價	……	……
交數	……	……

●同（午後市）

	近卯	遠卯
開行	五七、二〇	五七、四〇
下市	……	……
大價	……	……
小價	……	……
交數	……	……

●同現行

（午前）		（午後）	
九點	五七、四七五	一點	五七、二〇
十點	五五、八〇〇	二點	五七、二〇
十一點	五七、四〇〇	三點	五七、二〇

●鈔票對小洋錢現行 一〇九、八〇

●現洋對小洋錢現行 一〇三、八五

安東 鎭平銀對金票

	午前	午後
近卯開	八二〇、〇	八二三、〇
又下市	八二〇、〇	……
遠卯開	八二五、〇	……
又下市	八二六、〇	……

開原 金票對現洋票

	午前	午後
近卯開	……	……
又下市	……	……
遠卯開	……	……
又下市	……	……
公市	……	……

●同現行

九點	五七、七〇	一點	五七、七〇
十點	五七、六〇	二點	五七、七〇
十一點	五七、四〇	三點	五七、八〇

長春 金票對大洋票現行 ……

●鈔票對哈大洋票現行 ……

●金票對吉官帖現行 七五五、〇

哈埠 哈大洋票對金票現行

午前		午後	
十時	三八、〇〇	二時	三七、四五
十一時	三七、三五	三時	三七、四五

營口 金票對爐銀現行 ……

●鈔票對爐銀現行 ……

●爐銀對奉票現行 ……

各地豆糧

瀋陽 日站大豆（百斤大洋價）

	午前開市	午後下市
十一月	……	……
十二月	……	……
一月	……	……
二月	……	……
三月	……	……

●同午後開市 午後下市

十一月	……	……
十二月	……	……
一月	……	……
二月	……	……
交數	……	……

●期米（滿取）一包金票價

	特等	一等
十二月一日	……	……
十二月半日	……	……
一月一日	……	……

●城內豆糧市

大豆	……	稻子	……
豆餅	……	大麥	……
豆油	……	小麥	……
白小豆	……	高粱	……
紅小豆	……	包米	……
花小豆	……	稷米	……
吉豆	……	小米	……
合豆	……	江米	……
青豆	……	勝元	……
碗豆	……	稻米	……
稗子	……	糜米	……
谷子	……	林米	……
麥子	……	芝麻	……
糜子	……		

大連 大豆（百斤鈔票價）

	午前開行	午後開行
現帶袋	五、二〇	五、一六
不帶袋	……	……
十一月底	五、一五	五、一二
十二月底	五、二一	五、二一
一月底	五、二七	五、二二
二月底	五、三三	五、三一
三月底	五、四〇	五、三八

●豆餅（壹塊鈔票價）

	午前（開行）	午後（開行）
現行	一、七四〇	一、六九五
十一月半	一、七三一	……
十二月半	一、七五〇	一、七〇〇
一月半	一、七六〇	一、七三五
二月半	一、七九五	一、七五〇
三月半	一、八一〇	一、七八〇

●豆油（壹箱鈔票價）

	午前（開行）	午後（開行）
現行	一三、八〇	一三、七〇
十一月半	一三、八〇	一三、八〇
三月半	一四、〇〇	一三、八五

●高粱（百斤鈔票價）

	午前（開行）	午後（開行）
現行	三、〇五	二、九五
十一月底	三、〇〇	二、九〇
十二月底	三、〇五	……
一月底	三、一六	……
二月底	三、二六	三、二〇
三月底	……	三、三五

開原 （大豆壹斗現洋價）

	午前開行	午後行開
十一月半	……	……
十二月半	……	……
一月半	……	……

●高粱（仝上）

	午前（開行）	午後（開行）
十一月半	……	……
十二月半	……	……
一月半	……	……

四平街 大豆（壹斗現洋價）

	午前開行	午後開行
十一月半	……	……
十二月半	……	……
一月半	……	……

●高粱（仝上）

	午前（開行）	午後（開行）
十一月半	……	……
十二月半	……	……
一月半	……	……

公主嶺 大豆（一斗現洋價）

	午前（開行）	午後（開行）
十一月半	……	……
十二月半	……	……
一月半	……	……

●高粱（仝上）

	午前（開行）	午後（開行）
十一月半	……	……
十二月半	……	……
一月半	……	……

長春 大豆（一石鈔票價）

	午前開行	午後（開行）
十一月半	……	……
十二月半	……	……
一月半	……	……

●高粱（一石鈔票價）

	午前（開行）	午後（開行）
十一月半	……	……
十二月半	……	……
一月半	……	……

哈埠 大豆（前特哈洋價）

	午前開行	午後開行
十一月半	〇、九七〇	〇、九六五
十二月半	〇、九八五	〇、九七七
一月半	……	……

●大麥（同上）

	午前（開行）	午後（開行）
十一月半	一、三六〇	……
十二月半	一、四〇五	……
一月半	一、四四〇	一、四四〇

國外商品

●美國綿花（價三〇錢（跌））

十二月卯	六、六二
一月卯	六、七一
三月卯	六、八八
五月卯	七、〇七
七月卯	七、二三
十月卯	七、四七
現行	六、七〇

●印度棉花（價四〇錢（漲））

卜羅吉印	一八九留比〇分〇
沃謀拉印	一六四留比〇分〇
發高魯印	一四六留比〇分〇

●大阪期綿線行（壹捆金票價）

	午前（開行）	午後（開行）
十一月底	一〇五、二〇	一〇五、五〇
十二月底	一〇五、六〇	一〇六、〇〇
一月底	一〇六、五〇	一〇六、〇〇
二月底	一〇五、九〇	一〇七、四〇
三月底	一〇六、三〇	一〇六、〇〇
四月底	一〇七、一〇	……
五月底	一〇八、二〇	……

●大阪綿布綫現行

龍	三五、五〇	鵝鳥	……
軍人	四〇、二〇	扇面	……
顏細	三一、八五	綿錦	……
白羊	……		

●神戶豆餅

	午前	午後
十一月底	三、一八	[illegible]
十二月底	三、二二五	[illegible]
一月底	三、二二	[illegible]
二月底	三、〇四	[illegible]
三月底	……	[illegible]

大石橋▷ 營口到 營口開 到大石橋

金州▷ 大連開 金州 東門 獅子窩 貔子窩

四平街▷

吉長▷ 長春 吉林

安東▷

北寧▷

東省▷

日要人紛紛而來

【延吉】十九師團軍官一行來延　月之二日下午、駐朝鮮羅南日本陸軍第十九師團軍官、池田大佐、小玉中佐、小原少佐、宮島少佐、渡邊主計寺生大尉、河野聯絡班、一行由龍乘瀛車來延、當赴日領館至其任務未詳、

▲朝鮮總督府事務官來延　朝鮮京城總督府事務官伊藤泰吉予本月三日來延、寓駐延日領館內、但未悉此來使命云、

▲田中日領來延　駐龍井日本總領事館、田中副領事、於昨(三十日)來延、下榻日領館、至其任務不明云、

亂世嫁娶多

【延吉】自時局事變以還、人心惶恐、而嫁娶者、反日有數起、查其原因、不外一般爲父母者、以男大當娶、女大當嫁、以圖速了平生之願云、

財務處會議

【延吉】地方財務處、現以討論地方捐欵進行辦法、擬于今三日在該處內招集各委員開會、討論一切進行事宜、聞該處已通知縣內各地收捐委員、屆時出席與議、至結果如何、俟訪再誌、

施療六日起一個月

【本溪】昨九日縣長徐家恆特出佈告、日本滿鐵醫院院長爲救濟本溪貧民起見、設施療班、實行施診、自六日起、一個月爲限、每星期內分二四六施診、昨六日令公安當局長通令分局所、向各戶通告、凡有病者、速行前往診、該班設於縣城街東務會內云、

新任李縣長接收視事

【本溪】昨八日午前十一時新任縣長李濟東、由安奉火車到溪、下車後住東大街大有恆棧、於九日午前接收視事、徐縣長正在辦理交代中、新任縣長對於地方如何整頓容訪續誌

各機關發放薪金

【本溪】日前各機關及學校、各該管當局呈報日當局、領下薪金、昨六日均行照數發放云、

財政局歸併

【本溪】財政局自事變後經當局會商、歸稅捐局內辦公暫由該局賦科長等、代行一切云、

錢糧大落

【本溪】縣境近日以來、一般農民賣糧甚多、而糧行漸漸大落、高糧每斗賣價六七角、包米七八角、各種糧米、無不落價、錢行金票、落至一元七角上下、商家營業蕭條、工人無活可作、一般貧民生活困難云

商會宴日官兵聯歡親善

【本溪】橋頭鎮商務分會舊任會長劉漢臣新任會長房鍾毓副會長劉漢臣、新任會長房鍾毓副會長金榮久、會董王位卿金佐臣等、自事變以來、聯絡友邦、和衷共濟、原賴各方維持現稍平靖、於月之三號、在該會延請守備隊長及隊兵等二十餘名、宴畢止散、然此次地方之安靜、幸經各界聯絡有方云

火警再誌

【旅順】市內榮町、慶發永當商、日前失火、業誌本報、最近詳細調查、其損失約八千餘元、而帝國保險費五千元、現與該公司交涉、祇允賠償小洋二千七百元、賠欵不日即可瀨到、所有因火損失、當號衣服、歸保險損賠其無押由云、

自行車丟失

【旅順】日警署傭人周某、於日前晚間赴電影園觀劇、將自行車置於園外、迨散戲後、出外覓車、已不見矣、被何人竊去、警署正在按號碼搜查中云、

商團入市防衛

【開魯】自滿蒙事變後、本邑商會主席姜靜庵、爲維持安寧計、即行撥派商團隊十名、武裝頗齊整、刻已訓練成功、近因防患未然計、每夜間沿街巡要口、同軍警共同維持、地方秩序、多賴保障云、

糧秣會開辦

【開魯】本邑農商供給駐軍糧秣會、本令組織、因內部繁緒多端、未克正式開辦、頃委員長已選定前財政局長方彩臣內部已籌劃完妥、加以駐軍頗感糧草之不足、現已正式開辦著手權收糧草云、

新委二分隊長

【開原】本邑自治分會、駐有治安二分隊、其職務守衛之責、並担任監獄看管、對于分隊長一缺、應以精明幹練之員充之、現經大隊長韓容萱查得前渡編隊大隊附那蔭亭堪充斯職、於月之五號、大隊部正式委任、該分隊長奉委即行赴隊將一切槍彈服裝接點明晰、已行任務焉、

日憲兵更易

【開原】駐城東憲兵隊長二侯氏、於上月間、接替在城負支配各項事務、現因又屆更換之期、於月之四號、午前十一時、該隊派憲兵大野氏來城接替、當經留日僑民與中國各機關首領均往謁見、藉資聯絡邦交、該大野氏仍在商埠地址辦公焉、

援助時局經濟界受難國際運輸株式會社之蹶起

國際運輸株式會社　資本金爲壹千萬元

本社設於大連山縣通二三一番地支店出張所及營業所設於大連、遼陽、奉天、撫順、安東、沙河鎮、營口、鐵嶺、開原、西豐、四平街、鄭家屯、通遼、洮南、泰來、鄭家屯、公主嶺、范家屯、長春、下九台、九站、吉林、敦化、哈爾濱、傅家甸、海倫、雙城堡、滿溝、安達、昂昂溪、齊齊哈爾、泰安鎮、蒲墻、天津、青島、上海、新義州、元山、神戶、東京等各地從事員有壹千餘名外並於世界各國重要都市有代理店及取引店基礎確實信用卓著之一大會社其主要營業如左

(一)海陸運送及辦理通關營業
(二)倉庫保管營業
(三)金融及辦理荷爲替(貨物匯兌)
(四)委託販賣業
(五)代辦通關手續營業
(六)包辦勞力
(七)關於直接或間接運送資金之供給
(八)關連前各項一切之業務

値此一般經濟界不振之秋更又因今回時局關係南北滿洲及內中國爲極度不安金融陷于極端困憊貿易杜絕本會社有鑑及此今特以其豐富資本與絕大信用不拘何國人一律平等特別減價迅速親切及與倉金之低廉爲旨供一般之需求打破經濟界之難關緩和商取引上之不便積極的圖謀圓滿機會適宜敢輸一大福音望請各界幸勿交臂失之際此各自利用爲圖福利增進一大普獲也

奉天支店　設於富島町六番地(電話四四四○番)

韓奇逢黑雞白鳳丸

黑雞白鳳丸主治功效經血不調、赶前錯後、經行腹痛、發燒心忙心跳、白帶過多、久不生育、子宮寒冷、腰腿筋骨痛、或久患小產、腹內有塊病者、頭迷四肢無力者、胸膈膨悶飲食少進、夜不安眠、睡多惡夢者、行經血色不正、或紫黑或淡紅者、氣虛虧血咳嗽痰喘、時愈時犯如同邪病因生氣或房事所傷以致崩漏者、結婚數年、從未生育午後發燒者凡患經血各病服之、效力絕大、萬試萬靈、雖老婦服之亦能生子、可謂婦女第一聖藥、心跳或年久之白帶久不孕者百發百中、有子宮寒冷速服此藥百發百中有立桿見影之功以湯潑雪之成效服一試其効力便知、

定價每打五十元每盒五圓吉黑每盒哈洋六元每打六十元外埠購買直接向各分公司可也

總發行上海英租界寗波路四百六十二號韓奇逢藥房無限公司

哈爾濱道外萬國車票隔壁韓奇逢藥房無限公司

遼寧馬路灣大紅樓西頭

韓奇逢藥房無限公司

齒牙堅固體亦自強

獅子牙粉

用品質最佳牙粉　良刷齒牙使齒堅固必奏食物消化良好增加榮養對於所有疾病抵抗力強自然無病可享健康矣

※　※　※

品質最好牙粉　任何云之亦屬獅子牙粉

廣告　遼寧萬芝堂藥店

優等補腎丸　　立止咳嗽藥

此藥專治男子先天不足後天虧損少年破身太早房勞過度腎虛腎寒精冷如冰不能種子陽痿不興興而不久夢遺滑精腦髓空乏腰痛耳鳴精神短少自汗骨蒸以及婦女經脈不調赤白帶下下元虛冷久不孕育等症服此藥添精種子壯陽補腎大有奇功

每匣現大洋一元五角一打十五元半打八元整

專治男女老少諸般咳嗽不論年深日久虛損勞傷咳嗽吐血痰中帶血傷力咳嗽肺虛痰喘睡臥不安飲食少進內傷外感肺經不清此藥善能止咳定喘養血清痰能補能和能散清管保去根永不再犯立見功效

每付現大洋四角五付一元八角十付三元五角

總號遼寧大西關中間路南支號商埠北市場路北日本站大街路南萬芝堂啓

外埠購藥郵費自備本堂醫師宋子岐孔益忱劉春廷應診

中國自動話四千一百四十三號

合名會社 大倉組

營業科目

電裝電機　各種機械　鐵道材料　五金雜貨　銀鐵水管

硬煤煙煤羊毛皮件呢絨五穀雜貨　電氣機械器具海味肥料汽車並其材料油類木料焦炭硫磺黑鉛道木　洋火綿花洋絲洋布

包辦工程　代理水火　人壽保險

總行　日本東京京橋區銀座通二丁目七番地

分行　北京・天津・上海・九江・香港・遼寧・營口・大連・本溪・倫敦・紐約・漢堡西土地以及其他重要地方

遼寧出張所　遼寧浪速通四六地

日本電話二八八四番　二九四九番　總辦室三五七九番　總辦公館二五六五番　中國電話四四六一號

君欲小孩美麗乎

當然是要的但是要美麗就不要有瘡疥癬疔瘡等種種皮膚病如意膏即是治療此類皮膚以及一切無名腫毒之聖藥故欲小孩美麗無疵者均應購置一匣以備不時之需焉

浙江姚公埠恆瑞昌南貨號陸君文彬云「小兒面部前患濕疹雜瘡所敷各藥均乏良効後購內子試擦以如意膏漸見好可瘡疾好如初實屬無敵良藥也」如意膏各藥房均有出售或函上海江西路四五一號韋廉士藥局寄購

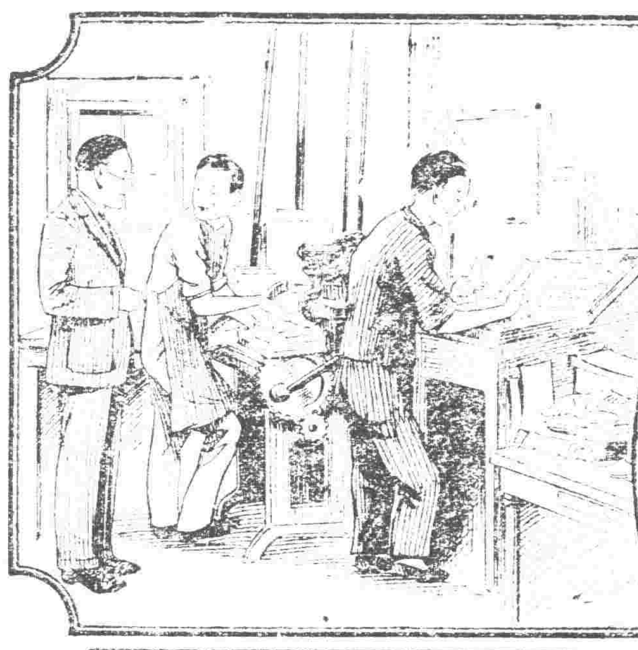

汕頭報館主任

稱韋廉士紅色補丸

爲不可思議之補品

董偉衆君玉照

躬自試驗韋廉士紅色補丸得其去病強身之功稱其爲不可思議之補品者亦云夥矣茲又有同斯經驗錫此頌言者汕頭商民新聞報館主任董君偉衆是也　董君書云「偉衆體質素弱血薄氣衰復因年來惨懷桑梓勞作繁多遂致用腦過度身神交瘁嗣蒙友人勸服韋廉士紅色補丸未幾果見血液漸增精神舒爽偉衆感慰之餘以斯丸去病強身奏效無比不愧濟世金丹爰贈數言藉告同病同登春臺而享上壽焉」　韋廉士紅色補丸所以馳名天下爲男女去病強身良藥者因其功能補血清血使百體健強故也君如患血虧腦弱消化不良少年斷喪痛瘋腰疼等症速服斯丸其益非淺

特別警告

以身體健康之重要而欲節省數毫洋錢爲不智故凡遇經售家以影射紅丸冒售稱其「價錢賤而功效相同」者妄語也慎勿置信必須堅持韋廉士醫生紅色補丸真正之藥品

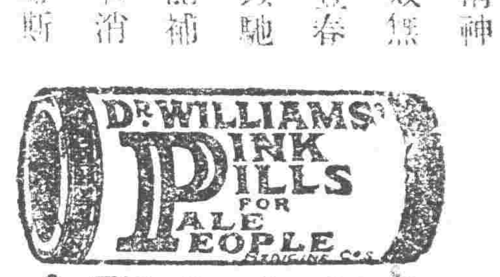

韋廉士大醫生紅色補丸

遠東總發行上海江西路四五一號韋廉士醫生藥局各藥房均有出售

元早…發生鼠疫及其蔓延情形、據經報告、茲將綏德米脂兩縣死於鼠疫人數、調查如

人、鍾家崄離城六十里、全村住戶三百餘人、患疫而死一百五六十人、內中有十多戶全

家滿、寺前巡建使村、染疫而死者約計一百多人、城內近日也波及了、死亡時有所聞、各

六人、十五日西區石溝死五十人、九月九日黃蒿死十二人、西南上區高家溝八月十二日死

五日龍崖死二十人、九月一日全家滿死十七人、東南區徐家溝十一人、九月十三日馬家

（大半均係窮鄉僻壤之…簡單中醫草藥、亦付缺如…鄉下尚人、多以建德過年

即但往返費時、緩不濟急、誠一事也、所幸現時、氣候嚴寒、水已結冰、疫菌難活、各處鉅

食物多不講究（當…）吃上沒病的謬傳、實在危險之至）以致疾病叢生、無法制止

向贛西進剿

長沙訊云、據報十九師鄧南…復十九師長李覺電、略稱承示、貴部圍剿劉匪勝利、並鄧旅進剿孔匪情形、至佩嘉慰、已飭…斬獲甚衆、現在準備圍擊…

又云、據報賀據荊江南岸之…清、

漢口訊云、潛江賀股殘匪、經劉培緒率各部協力痛剿已…

神皋雜俎

回憶雜感 （岳東）

我接讀之餘。打了幾個寒戰。如呆如癡的。落下二行淚珠。立時就檢點行裝。整欲南旋。知己良友。躬親拜別。于君乃是金某已竟決列的朋友。深知金某履歷。說他的父親是幹馬車的出身。後來從車開店。有二萬元的身份。他就大嘩鴉片。他母親因爲他不親近她。就與一些馬車夫發生了戀愛。揮金如土。不二年的光景。把集蓄的完全化淨。吶大煙的。打上嗎啡了。倒貼的也葬人食飯了。他父親死後。她與情人就歸爲正式的了。外名叫鬼胎。誰都知道他母子脫離了關係。噯呀。聞言之下。心涼到大腿。這等人。同來往。豈不大失資格。被旁人嗤笑呢。我不知內恬。莫怪我不重。從此決定遠他。蔑視他。他又騙去我的手表一只。手鐲一個。衣服被他偷去當的不少。我是倍感傷心。抱恨無及。口角之下。致起爭訟。此乃他的不仁。非我不義。他有這樣的不良對我。自然是激起我的惡感。經聲官判斷。因爲他無力債付。只可遲期交還。我是處心警戒他。並非是加罪他。所以衙門刑法他。我還要求作爲罷倫。評他爲天良去吧。二則歸期的遥迫。就置之度外。買舟旋里矣。

抵舍後。父親嚴勵的訓訴。母親慈言的勸戒。我是伏首無言的。她呢。不佳的拭目。心中是又恨又憐。我也自覺離愛。默想這萬惡皆容的社會。我是一隻迷途的小鳥。此番的失敗。豈能獨罪於我呢。

居家是很無聊煩悶的。幸善舊雨王君。洞悉了我的近况。來函安慰我。並述他在遼寧的境况。是很得意的。失意之我。又添一條門路了。於是握管作覆。並懇代謀。

乃兄大鑒。春鴻秋雁。南北分飛。吾兩人不悟談者。恍若三秋。渭北江東。暮雲春樹。蒹葭之情。白露之誼。未嘗不映我魂夢。而動我遐思也。前朵雲下降。益深感念。借悉與居蘧福。經衛咸和。是頌是慰。小弟比之菲人幾於深入迷途。一覺之晚。險落魄於連濱。嗚呼。一失足成千古恨。幸蒙恩友。作當頭之棒喝。家父嚴勵之函促。不然將贈爲無人。有友不憐范睢。敝裘入貲。還家難效蘇秦矣。抵舍後。痛悔前非。現已猛醒改過。力求自贖。挽回故我之名譽。完全之品格。日賦閒苦惱。莫堪煩悶。想吾兄之交遊甚廣。特懇代謀一棲身之所。則幸莫大焉。辱在知己。當不我遐棄。倘一援手。定報於萬一。肝膽可託。故敢直陳。伏祈亮照不宣。弟淑水有貲。臨潁悚惶。鵠候示音。恭頌秋祺。小弟楊岳東脫帽。

不日乃卿來信。說讓我急速來遼。有相當之可作。那時我喜得雀躍。束起跟我數年的行裝。就來到遼寧了。舊雨重逢。携手談心。是不甚其樂的。談到某人。只是怨我不善擇交。前的失敗。就是將來的勝利。不經一識。不長一知。而初創於江湖。按吃虧師傅。同時又勉勵了一次。勿因此而敗幸。

省我臥榻將眠的時候。雙目迷濛。展轉思維。已往的事情。波波相逐的。映幕在腦海。把我將來要努力的志量。感激起來。纔作的這篇雜感回憶。（完）

葉子媒 （降文）

爆竹震耳。桃符耀眼。斯時則家家戶戶。卸神祀灶。乃大除夕也。未幾。晨光午動。晴曦興窗。新裝麗服者。或填街塞巷。或登堂入室。逢人祝頌。則長揖致敬。其次即絮絮叨叨。作恭喜發財等等之吉利話矣。蓋元旦賀年。俗例爾也。當此之際。名媛之金針停繡。香閨無那。乏術消閒。於是藉葉子而圖心兵。乃新正消遣之常事也。雖然。賭爲盜媒。法有例禁。男子且不可爲。況女子乎。然以家庭無教育之可言。雖有文明消遣。世風夜深習之相沿。惟有賭博樗蒲歡。而此一段孽緣即由是醞釀以成矣。

村有富室。衛其姓。爾先人之餘蔭。肥馬輕裘。交無賴之子弟。走狗鬪雞。門下客無虛數十。房中姬妾止一二。雞鳴狗盜者。若爾人矣。誰知高明之家。鬼瞰其室。未幾而家庭衰落。未幾而容散姬飛。環堵蕭然。門庭非故況矣。

衛有子二。長名成。次名福。女一。慧姑其名也。嘗皆膝下承歡。晨昏定省。經此家庭零落。二子遂行蹤無定。慧姑遂寄食姊家程氏焉。

慧姑天生麗質。顧盼多姿。面似春曉之花。眉若初三之月。明眸皓齒。珠輝玉艷。凌波洛神不能擬其美。渡江桃葉不能喻其媚。玉立亭亭。有瀟洒出塵之概。美人原當藏於金屋。鮮花何堪遭乎摧折。慧姑生逢破家。難免窮愁。又復綴之以寄食姊氏。雖姊妹情好。夙稱友愛。而寄人檐下。終那若處父母之膝前。其樂滔滔也。孰菱花而照面。見肥肉瘦削。顴骨高聳。露犀所睨。審可知矣。夫西子捧心。愈增其媚。黛玉托腮。更惹人憐。慧姑斯時。殊類彼愁病之美。

光陰似白駒過隙。轉瞬間。年關屆矣。慧姑於斯時也。默思往歲。愁緒頓增。而新年景物。在他人視之。何莫非助景添歡之物。而一入慧姑秋波。便另生別況。覩一娃雲煙。觀昔曾經。何今也。慘絡愁懷。愁緒繚繞。只覺燭淚泪。若火燒心頭。嗟乎。賞心樂事。曾有偏即是。紅顏薄命。若天不福。噫可歎已。夫慧姑所最愛者。年已及笄。猶賦摽梅。見他人之雙宿雙飛。即觸及已身之獨影獨形。現狀固是淒涼。將來尤難預料。病上添病。病體其何以支。愁裡加愁。愁魔其何以遣耶。更長漏永。異鄉屏不許入。斯上之時計偏不作美。滴滴成聲。一若助愁心人之增其愁楚者。輾轉反側。終難成寐。而無限幽怨。兜上心頭。影事前塵。縷縷默數。忽隔離開帳中之音。頓予精神以莫大之刺激。而懷春之念。遂由是以萌。

不施脂粉。丰韻天然。似半老徐娘。非慧姑之姊氏程耶。心細於髮。善窺人隱。見慧姑之精神失常。已默識其心多抑鬱。慧姑之弱體常病。即暗知其體多不寧。談趣語以破悶。隱諷勿慮。弄葉子以開心。呼來入局。而此月下老人。遂竟被葉子所牽矣。

慧姑姊有叔曰俊雨。如冠玉。丰標閒雅。瀟灑美少年也。皆由高小畢業。進升中學。以年關放假。休沐家居。循習年之例。拜謁用李。遵半日之規。息足閨戶。適鐘鳴十二。理當返舍。經見嫂之門。便思暫憩。曉夫。溫柔鄉福。乃由此心機一轉得之。慧緣不淺哉。

俊雨入門。立床側。近慧姑。見慧姑東坐。嫂氏向之。而慧姑手執葉子作局形。低首注視。若默思去取也者。轉觀嫂氏。亦運用思潮。而不知俊雨之猝至也。俊雨遂徐言曰。作葉子戲。乃增人快感之事。何令姊妹爲之。寂寞若是。斯時也。彼姊妹兩人之精神界。遂被俊雨言語之聲浪如衝動。不覺悚然。伊嫂氏曰。阿弟何時來。曷坐休。慧姑曰。姊丈文明人。怎作鬼作神。私入人室。上堂聲揚之禮。爾讀書士子。豈竟忘之乎。言畢則桃口嫣然。而剪水之雙瞳。復作神一轉。施者固有深意。而受着殊覺難當。嗟嗟。慧姑之媚眼此一睞也。頓令俊雨之精神若感電。魂離恍惚。固知此立之適宜。忘却談言之何從。視而不見。聽而不聞。俊雨斯時之謂矣。蓋此全付精神。乃被慧姑一笑雙眸所牽去也。雖然。落花有意。流水無心。在俊雨私意。不過謂美人本色。固宜爾爾。雖精神悄悦。實無不潔之念。在慧姑芳心。則別有懷抱。謂舍斯人莫屬。故特用神色。是態作媒。姊丈云云。蓋俊雨之內子。長慧姑二齡也。而慧姑與俊雨則屬姻親耳。（未完）

萍水感憶 （曹汝沂）

片片烏雲。遮掩着紅日。射出一些淡赭色的微光。寒鴉都已歸巢。幾株濯濯的老樹邊畫的擺搖。嘁嘁的涼風冷冽砭膚。夜色瀰漫的濃結下來。蕭疏的我。獨自徘徊在這冷寂的街舍皆前。不由我觸景生情。就千頭的思緒。形形幻幻的一起紛湧而來。可是只在胸腹內臟伏撓撥。作擁抱擠就像失了貞主一樣。亂七八糟的爭吵一會。究竟甚麼正當充分的意義却是發洩不出來。我走到屋裡。坐在那百度光明的電燈下。心兒膨膨的跳蕩。宛好像受了誰的壓制。含十分委屈而又難以辯白的樣子。就越法焦燥起來。那閃灼的電燈。在那裡洋洋得意的瞻望我的動靜。他因爲可憐我的孤零。在那粉白色的牆上表寫着和我同受淒涼的影子。作爲我唯一知己的伴侶。這時屋裡寂然無聲。惟有那壁間的時鐘。在那裡的得的得的施行他的工作。和窗外石隙的寒蟲。唱他那吱吱咯咯的歌聲互相應答。這時我的靈魂。不知被甚麼驅向那裡去了。心神恍惚。不痴而獃。躊躇一會。總是尋不到極樂的所在。伸手取過已經看過的幾張盛京時報翻來翻去。甚麼文藝叢考！也全看不下去。吸了枝北平香煙。這精神越發昏迷起來。這時不知怎麼成那親熱母親的幻像就深深的映在我的腦膜裏彷彿在我耳前用一種柔懇的聲音說。囂兒！怎麼還不睡呀！聽窗外的涼風吹過窗帘。微微作響幾聲。惜呀！親愛母親不是叫我數千里外麼？怎麼的呢？咳！原來是一翻對景沉思！不由我揮又想到我從家臨行時候母親殷勤囑咐『過年可來家！』那時我一面安慰一面含糊的應允了可是現在已竟快到實行的期間了。故步自封的我。前途茫茫。功不成名不就。回家將怎樣呢？最難接見的就是那些眼光極低俗愛媚處榮的鄉老們啊！並不是因爲他們的門徑深。不易接見。我既不求借與他們。何必又要去接見他們呢。只是他們不自無事。就據他們一面眼光所見耳朵所聽的。全搜羅去作他們開那臨時茶話會的評判材料！那會的提綱宗旨。總在評判青年人前途的關念。和規彩環遇的事實上。若是把錢睁家一些。或是穿了幾件整齊的衣服。被他們看見或是聽說。他們一定就要評判說。『人是從小看大。看那李大哥或是王老弟。那孩子從小就看有出息。』現在倒是不錯了吧！這也是老人有德應享的福份。』假如像我這樣兩手徒空。生色竟無。就回了家。一定遭他們評判說『看看孩子從小就沒有出息。你那他也多麼荒唐！所以終久難以成人』！不但是說老人沒有德和福份。甚至把祖宗全牽出來糟蹋哩！唉！這怎樣好呢！『一誓不成名死不歸』『志向堅定。自折難移』。可是這樣不是又違背母親的囑咐了麼？我想過年的時候母親一定要倚門倚閭的。望我回去。老人對於兒女們有這樣親摯耿耿的熱腸。我們竟去拒絕。這教老人也多麼掃興而又傷心哪！可是常言說『盡忠難盡孝』但是像我當這小小的差事。簡直是筆還說不到。只可說是賣筆墨小工子罷了』又怎能說到盡忠的兩個字呢。月間得一膊賜。不倒的錢。除是我自己的應費。從不能寄到家裡供給老人的奉贍。這不是忠孝全沒有麼？這說『父母在不遠遊遊必有方』就是這樣。我竟無力外遊。拔涉苦楚。逆謂天倫。未免厭舍日取了。可是我家素無恒產。只徒坐食山空。實非久計。常言說『無源之水易涸』一旦典質殆罄。將奈之何？唉！這總是因爲不幸的我。受了境過的窘迫。纔演成這種天然的淘汰！夫復何憾！咳！人生倒底是怎麼回事呢？何苦竟使人們走到這無意味的境界裡來。地角天涯。拒絕人生的樂趣。不堪享受那最自然最美滿的環境。如果這樣可請上天把富人世收拾了吧！又一迴想可是看那些某某經理調公子。某某長官大少爺。他們車出轎入。猶徉自在。從不知他們爲何物。只當個…人所當然。…他們那樣美滿遭逢。…極樂的所在！那也未…的伽鄉了吧！可是…在他們那樣樂仙鄉之外。還有我們這樣牛馬奔走…得的困人不知啊！常言說『水有源木有本』究竟他們那樣無功受祿的幸福。是誰除賜他們的呢。又誰委他們的甫號叫做公子少爺呢。這公子少爺的守樣也多麼威嚴而又驕傲啊！咳！這許是上帝的優待吧！可是我們怎就……現在不是三民主義打倒一切不平等麼？像這樣不平等的待遇。也應當極力打倒！革命！將來遵總理遺囑也可以成功吧！（已完）

○ ○ ○

故鄉去 （輕舟）

悶人的天氣浴後眞有些疲倦。便倒在沙發上睡了。待到醒時。窗外紅日已經西墜。於是動了回家去的念頭。遂穿好衣裳。戴好帽子。走出浴堂。叫了一部洋車坐上。

撲面的晚風。夾黃沙。吹得眼也隱了。還覺得有幾分涼意。已彷彿不似我素常坐車的景象。再仔細看一看。道旁。街市。行人的樣兒。更迥然與我素常經過的形象不同。不由得有些詫異起來。

想我每次在成都。浴後聽浴罷。總是要睡一忽兒。然後叫車坐回家去。經過中城公園。皇城。紀念碑。直到家下。三個孩子更擁上前來。迎着要糖果。如今怎麼全變了呢。何處是中城公園。何處是皇城。何處是紀念碑。也去也有孩子迎上前來。拉着衣服歡呼麼。坐在車上。我這樣彼着駭嘩思。

一回兒洋車把我拉到了一個所在獨自緩緩地踱進去。走入自己的一間小房圈裡。並沒個人前來打一聲問詢。便頹倒地倒在床上。頭來倒去地思索。何以一樣的浴罷。一樣的睡罷一樣的睡醒一樣的坐車歸去。如今却不見我的家。沒有孩子。也沒有親人。這是怎樣的一回事情呢。莫非是夢。忽地想起在四月裡。自己確曾做了一場長途旅行的大夢。怎樣在一天絕早時候。自己携了狠簡單的行李。離開家園。奔出成都東關。自此便好似的離了綫一樣。不停留地前進。待到不再前進時。已經是着落在異地了。於是怎樣打着肫乘坐二人肩輿搖搖地在山徑裡蹣跚行着。怎樣乘了輪船。鼓着洶湧的巨浪。穿過數百里的由峽。怎樣誤上了騙人的火車。坐在牢獄似的貨車裡。販到了沒有政府的國都。又怎樣換一個車。擠在手執皮鞭。身着黃色短服。雄糾糾氣昂昂的那些人們中間。才來到目前這樣一個所在。真如像春風一般。

於是一些別離的苦況。好似電影樣。一幕一幕地重映到我腦膜上來。加以感受了現在這樣孤寂落寞的生活。不由得痛定思痛。竟流下幾點眼淚。啊啊你爲什麼要携了行李。奔出東門。你爲什麼偏要離了孩。從錦西的成都。到關東的瀋陽。足足有九千餘里。這其間的蠶叢鳥道。急湍險灘。暫且不說。現正當戎馬倉皇。兵戈擾攘。荊棘遍野。荊棘滿地之秋。要向丘八手裡討喜歡。要向土匪手裡討饒倖。你到府是爲了什麼。要走上這樣的艱苦的路程。（未完）

闡發三焦確實有形 （李華如）

近代醫林。仍遵宋元明諸家之說。以三焦有名無形。余探討醫源。獲中西醫互證三焦有象有形之哲論。不敢自秘。供諸海內同志。以臻中醫進步云爾。

不知三焦之有形。實因昔唐以後無人知之。遂以爲有名無象。乃云人身內之空腔子。色赤屬火。而分上中下三停。故名三焦。至清王清任痛詆其非。直謂內經所言三焦託空之說。無其府也。蓋王清任從軍剖死人。層層剝視。故力詆腔子赤色之誤。而其所著醫林改錯。又言另有氣府聯接小腸即雞冠油也。氣府雞冠油。下連大腸。前連膀胱。此油中有竅。凡人飲水至胃。即另有竅道。將水分出。走入油網。而不入膀胱。水縮不入小腸也。令人以爲水從小腸騰下。乃飛渡入膀胱。亦言中國人妄言三焦。實無其物。又言人身有連網。中國不知也。西醫之言曰。人身內外皮裏皆有連網相連。凡骨肉之間。臟腑之內。莫不有連網以聯綴之。凡人飲入之水。皆從胃散出。走連網中。而下入膀胱。中國不知水由連網中行。謂水至小腸之下。乃分清濁。而飛渡入膀胱此說非也。又中國言膀胱有下口無上口亦非也。膀胱上接連網。其上口即在連網中水從此入也按西醫及王清任。皆斥三焦之謬而自稱氣府連網。爲中國古今所不知。然不可薄內經仲景之書也。西醫不知中國。有內經仲景之書。而王清任又不考古。自鳴得意。不知其所謂氣府連網。已具於內經仲景之書。即三焦是也。內經仲景之書不名氣府。不名連網。故西醫與王清任皆不知之也。（未完）

遺恨 （康錫光）

一個歲暮初旬的下午。晚霞吐露。一團烈火般的太陽。漸漸兒墜落西山。成群結隊的鴉雀。海潮似的飛奔到他的宿巢。炊煙四起。彌漫了太空。暮氣沉沉。籠罩着大地。灣勾新月。斜掛樹梢。燦爛繁星。朦朧銀河。夜之神。慢慢降臨。使透骨的寒風。刺膚的殺氣。襲及衆生。痛楚難忍。縮頸掩耳。曲腰插手。這是冬之神降臨的儀式。人們懼他的殘酷威嚴。表示出那樣的服。去恭迎他的來臨。被冰過在寒威底下的S君。自從父親輕舉。歸里守母後。他但得無緊要的事。就不肯輕出與他相見。只避在屋裡。守着個火爐。作他的護身符。用絲絲和靄的溫度。來戰勝冬之神的威嚴。驅除冬之神的殘酷。使他精神上愉快。身體上舒服。他得着這種美滿的待遇。比他受人們的溫柔。和安慰。還覺爛的多呢！在這個時候。就是什麼跳舞場啦！或者什麼影劇場啦！也全都不喜涉足其間。夜之神既已入幕。一所灰黑色的洋式房內。點點燈光。燭照室內。輝耀似晝。房外的人向屋內瞧得清清楚楚的。這所洋房內總合五間。東頭兩間。屋中陳設的。很古雅。很縹緻的。什麼金鐘玉磬啦！配着一些古董玩器。顯示出來是。一個貴胄式的家庭。裏邊榻上坐着一個年逾花甲。鬢髮斑白。臉上深刻着縐紋。一位老婦這便是S君的母親。伴着兩個女婢。圍着個舊式火盆。在那兒談天。西頭一間廚房。當中兩間內。佈置些新式陳設。什麼寫字臺。打牌棹。穿衣鏡。大立櫃。衣架。沙發及幾件古今參半的花梨鑲着大理石的桌椅。在桌案上。放着燒瓷盆景。應用茶俱。牆角立着個天文鐘。一面S君先父遺影的大鏡。在爐架上。懸着一幅西洋愛神的畫片。一望而知是新人物。所佈置的客廳。天花板上。掉着一兩盞數百燭光的電燈泡。明亮亮的照耀在這室內。地當中的火爐。振刷精神。鼓着勇氣。呼呼燃着。室內的空氣。異常和煦。牢守室內的S君。年將弱冠。披着一件睡衣。蓬亂的短髮。蒼白的面龐。顯驕的形容。腳下拇拉一雙鞋片。懶洋洋的靠近他那火爐的旁邊。躺在一張沙發上。左手拿着。一本黃葉小說。右手掉着。一捲雪茄煙。將火柴燃着。一口一口噴吐吸着。他扎着那本書。瞧見（茉妹贈於P城）六字在書面上。觸動他的心房中宿恨。他的眉縐了。他的心難過了。使懊傷的自語。咳！我倆昆明湖畔之插血。五龍亭內之共誓。那想到如在已成臺花幻影啦！咳！我的痴心還這樣鍾情。可是她呢？早已忘掉我在九霄雲外。他這番牢騷語。局外人聽着。怎能明晰他的心事。窺破他的內幕呢？他長噓短嘆了一會。又吸了幾口煙。隨手把書翻開。目不轉移的。注視書中字句。兩眉深鎖細玩作者意旨。室中空氣異常寂靜。牆角上的鐘聲。滴搭滴搭。一秒一秒。吹送過去的時間。爐內火焰。呼呼的燃燒。襯着他那深長呼吸聲。三種音浪。上下起伏。氤氳在這冷靜室內。合奏一曲（浪漫歌詠）一樣。將他的宿恨頓洩。他的目呆了。他的心醉了。他的身如入無或有之鄉。忽聽隔壁。電鈴響了幾聲。接着就有開門聲。打破室內寂寞。…自C鎮。芷就是他那三年前在N大學的女同學。由於敬慕的同學變成戀愛的……曾有海枯石爛的盟約。所以他臚見芷字時。雙目呆了多時。腦海中反…展開他的笑靨。雀躍般…來。他又看到C鎮字樣。…微微顫動了。生出一種…說過。C鎮不是她的故里…！呀！必是她家中發生…變吧。不然她絕不肯輕…嗚嗚嗚嗚辰鐘鼓…驚醒她的癡醉鬧。我怎…無味癡疑呢？竟不拆閱…底蘊。他隨手扯開這翡…扯搭一聲。急將視線移…抽出一束粉色箋兒。…原來一張照片。掉在…他連忙一抖身由沙發…將照片拾起後。又坐下…四寸全身芷的玉照。便…樂個不止。（未完）

快慰 （一民）

至此以後。形影相依。益加親切。忽有一天下午。散了課之後。她跑到我的切近。拉住我的手。拉到密秘所在。這時她的臉。已是紅雲朶朶。滿面桃花。並帶一種似言而不言。不言而總得言的樣子。足停了有半個時辰。我急了。遂向她懇求道。琴妹！有什麼碍口的話、怎麼還不說呢？她這纔啓朱唇。吞吞吐吐的說。珍哥。我和你作終身的…伴侶…好不好呢？說完了便低下頭來。我聽到了這種口吻。當然是喜出望外的啦。因爲她的品行却是高尚的。她的學問却是高深的所以連忙接着說。那是我求之不得。賢妹既有憐花之情。小兒那能無惜玉之意呢她已知我心中的心事了。於是她笑了。我也笑了。遂一同的回到宿舍。坐了片刻。她要告辭了。我就送她出來。剛走到門口。她忽然的跌了一交。我的心難過極點了。趕緊的跑去將她攙起來。問道。琴妹。跌痛了沒有？她見我這樣問。她很含羞的說。沒跌着。但是這恐怕是將來的惡兆罷！我連忙給解釋着說。琴妹。不要那樣的迷信。不過一時快走了幾步而已。她也就無精打采的回家去了。

咳！『名士多情。紅顏薄命』眞是一點不錯的。到了第二天她就沒有來。一連四五天。總是沒見着她的倩影。她病了嗎？或是有別個緣故呢？正在無頭無腦的猜着。忽然她。面帶愁容。眼含悲淚。直奔我的面前。停了好久。也沒說出話來我不知怎的也跟着掉幾許眼淚來。這時她的眼眶裡。更如泉水般的湧出她的眼淚來。我越發的糊塗起來了。遂急問道。琴妹。你這幾天上那裡去了。怎麼弄得形容枯槁。面皮焦瘁呢？這時她止住了情淚說道。珍哥。永久的分別了。分別之後。珍哥不要以一薄命之妹而灰棄你的大好前途。我遂搖着問道。琴妹。何出此言呢？她徐徐的答道。咳！你是那裡知道。只因我的爹爹。已知道你我的心事。遂十分的恐怒。令我輟學…將我另許某某了。我曾與爹爹辯駁。但是我爹爹生性古怪。他說今日的青年學生都是講究虛文。不求實際。那如莊農人實誠呢。並且後天就要娶啦！珍哥。你想。我還能再嫁二夫嗎？我急忙的勸解說。琴妹倒不必如此的固執。事已至此。只好隨着潮流罷！我的心也覺萬分的難過。而那情淚往下間時。她已奔回家去了。

我接着這個警告後。心中當然不能安穩了。只是澎澎的亂跳。次日一早。我還沒有起床。就見那夫役。匆匆的跑過來。張先生！這是王素琴女子給你的。還是她家人送來的。我連忙的接過來。折開一看。信內寫的是。珍哥。分別了永久的分別了。在這臨別的當兒。我要和你談幾句話。我自從跟你認識之後。天天的在一起。談古論今。揮文舞墨。那是我如何的榮幸。本擬爲哥終身的伴侶。以盡平生之樂。熟意『紅顏薄命』。月老冰人。已往之事。已成了幻夢泡影。我死之後。望哥更要勉力前修。與黑暗的社會奮鬪。總使我們青年男女。得以處在光明的世界。且莫自甘暴棄。而誤了前途。那是妹所最盼望的。我現在的方寸亂了。不能再和哥作長時間的談判。最後的一句話。哥哥自勉。你的琴最後的字

我看完了這封信。登時昏了。經同學喚醒。但是被情義征服的我。又不能不暗中流血。種溫柔性。與死者同作幽冥界之遊。奈眞死者遺命在身。又不致辜負現在也只好努力前修。以答死者的靈魂。

○ ○ ○

色孽（續） （李竹隱）

保泰奪時丟手丈撲名夫起。提宋榮刀。直上樹台。推開窗子。躍上炕來摸摸是吳四。阿又一刻。那婦人叫。早滾下炕來。青子在窗外。悄聲問道。都得了嗎？』保泰道『只不見方氏。』青子搶進一步說。捉姦見雙。趕快搜尋。隨手劃個洋火亮。舉起一照。絲毫不見蹤影。叫聲『保泰快過來。如今你提不得淫婦。官要吃官司』三十六着。走爲上着。你快潛逃我也回家。保泰去得門來。持着刀舉腳剛要走。青子說。快些把刀消容個地方。保泰走烟囱切近。把刀丟在那裏。撒開大步。走出大門。管甚麼三七二十一。不顧命的逃之夭夭青子慌慌張張的起回家去。這時正是月光初上。進得屋來。少不得是輾轉到曉。

天明了。青子起得身來。梳梳頭便向後街走去。到了保泰門首。叫道『大妹子在屋嗎？』那只見方氏。光梳頭。淨洗臉恰是晨粧初罷。堆着笑容迎接出來。青子心中暗暗說奇。進得屋來。那方氏。羣袖殷勤的裝了一袋煙。敍些寒喧。青子四下看看。全不見一星兒血跡支吾了幾句閑話。告辭回去。

光陰迅速。瞬息間八月已盡。却又是九月初頭。方氏心中不覺觸動一樁事故。遂即緊了個圍裙。到縣裡喊冤。訴說『她丈夫在藥店裡。久不歸家。就連風聞。謀害謀財。被害毆死。前日託人到櫃上詢問。保泰丈夫果不在櫃上幹活。並請恩官作主。替小婦報仇。』

知府當即傳齊王和黃三到案。都齊集時如。據黃三供說『家中非常人害病。非但不承認得保泰。實未曾見過高先生。』供王供說。保泰可是在本店作過外科。並於四月中旬辭眼。這些藥何曾見過他面。並且本店醫生實未曾到過黃家』兩方供詞懸擊知事便問方氏『如何見得黃三害死人命』方氏供說『只是丈夫久日不歸。聽得人說。他替東要賬被黃三毆死。此及託人到藥店裡探聽。又眞個不見丈夫面。因此來求恩官追究。』知事便說『方氏！你所供言詞。多屬望風捕影。並無切實根據。快些回家。安心度日。等你丈夫歸來着。』遂即出了一個牌批。批道『據該氏陳詞。竟屬荒唐。韓保泰係屬四月中旬外出不歸。既與店主無涉。則黃氏更無可議』云云。看官牢記着知事的批詞如此。

話分兩頭。且說保泰一氣跑到瀋江。賣些小工過活。光陰迅速。出來早是一年。一天在路上閑走。背後裡猛可一聲喊道『喂那不是韓保泰嗎』？嚇得保泰心坎上。小鹿兒禁不住的跳。回頭看時。認得是本村一個作小買賣的。那人放下擔兒。慢慢的蹭過前來。保泰開口便問道『我家沒甚事嗎』？那人說『那件事啊…是經你住的那個藥店裏。高先生治好了』保泰又是驚慌。又是納悶。暗忖道。難道高先生會接人頭不成』

原…隱情。那方氏眞個水性。自從保泰潛逃後。和她夜去回來的漢子。偏僂不斷。有一天被一紮色徒們。捉弄得暈過去了、——是說。高先生治好的。這段緣由。保泰那裏得知。只得含渾答應了幾句。並央他給姐姐帶個口信。說『自己在此很好。不用記念』云云後來這信眞個帶到了。並且得到他姐姐的覆書。略謂『家中自汝行後。別無他事。得便可回』等語。

保泰久離鄉里。頗興歸念。看見他姐姐的信。更增鄉思。大着膽子轉回家來。不用說是不敢白日裏進村。並且一定是先到他姐姐家。

且說保泰見了他姐姐。悲喜交集。動問那事底細。青子把早晨探望的事。說了一番。姐兒倆都道。這是『怎麼一回子事呢？眞是個悶葫蘆。』保泰也不在姐姐家住。趁着寅夜回到家裡。

保泰進了院子。走到窗下。用指悄悄彈那窗欞。低聲道『開門！我回來了』方氏聽得是保泰聲音。便翻身下地。曳開了門。笑盈盈的接保泰到炕上。果上燈便。要造飯。保泰道『飯已用過。只是要早歇一歇。』方氏便打了鋪蓋。撒過枕頭。吹滅了燈。他們倆。便甜蜜蜜的倒在一起『久別勝新婚』。那其間………………

自不必說。其事已畢。保泰問道『可是我那件事。你怎弄的』？方氏嗤的一笑說『打官司輸了哩』保泰說『我不是問這事』方氏道『也沒有別事』保泰道『吳四那去了？』方氏道『我說你不生氣？』保泰道『咳！誰怪你』方氏道『如此。你聽我說去年八月十八那晚上。你和你的姐姐來捉奸。你看你該有多麼心狠。推開窗子。下得炕來一刀就把吳四殺了。當你推窗子時。我急急下了地。你把吳四殺完了。我早躲到米囤子後頭。渾身上下。赤條條的。嚇得不顧冷了。你們又到了個亮照得我苦。急忙穿上衣服。看看好在你們胆虛。忙忙逃了。吁如何是好。尋思一番。有了。便去找把刀子來。將那一顆死尸骸。卸了幾塊。煮在鍋裡。是熬到半夜以後肉已成泥了。叫我連湯帶水傾在豬食缸裡。慢慢的都餵豬了。剩下的骨頭埋在園子裡。第二天的午時你的姐姐來張望個怒。她那知我一夜的收拾。血污的被。早兒火神爺了』保泰的一個悶葫蘆這纔打開。（未完）

雜感

春蝶

多情花上弔依香。薄命知他舞不長。細細纏纏蝶夢。翩翩又隨繁華場。可憐翠黛偏紅醉。最惜鉛華謂料放。一自美人屆掃後。也應從此斷情腸。

春柳

嬌向東風帶媚搖。潔花如雪任飄飄。帶大宮內添威色。蘇小門前惹恨條。…依依舞似小蠻腰。…人指上繞。生來一種溫柔性。…

春閨

誰家嬌淚少蛾眉。花睡乘簾簾靜時。翠袖單寒憐苦緒。銀燈黯淡計瓜期。意思重入漁陽夢。心恨雖腸明月知。鸚鵡學歸征士語。檐前頻作斷腸詞。

春草

江洲春草綠成茵。極目平蕪日日新。金谷園中沾鶴露。姑蘇臺上過香塵。柔菲帶雨牽歸路。嫩色凝煙曳轉輪。繫得王孫歸不去。可憐愁殺浣紗人。

富與窮 （守愚）

富翁說的話是香的。窮人說的話是臭的。事實先生已在告訴我們。同是一張嘴。耐說出的話。竟有香臭之別。這實在是太够令人回想。深一層。天賦給人的嘴。誠然是大家無異。但賜。給人小的大的不均。因此『香』『臭』的說話。也就是由不均裏分泌出來的吧！

『窮人要吃富人氣！』這是否是一句千古不變的格言。

富人和窮人。統歸是『人』。如何却有『富』與『窮』之別。我實在是的不平了。我相信窮人是永遠要吃富人氣的。這是社會的制度善的話！。

五角錢 （王瀅）

『王哥們。怎麼樣？現在天氣眼看冷了。到今日我還沒穿棉襖。今年的高粱米還靡有呢。你大嫂和小胖都教我快想法子好過冬。可是夏天還不要緊。你看這冷天寒地的時候。我可幹什麼去？哥們。靡別的。我有一點禮物送給你。』

『你這不是瞎扯？你都困苦的道個樣。那裡還有禮物送給我呢？』

『咳！哥們。你不知道。因爲我窮的利害。所以才要送給你禮。倒不是別的。我就求你把你大嫂和小胖帶過去。好救他們的命。』

『胡說。胡說。無論窮的怎樣也不能把婆孩子送給人。』

『不是那樣說。如果他們娘倆跟之我。今年冬天一定是要凍死的。你算我有十幾天也沒打嗎啡。與其教他們白白凍死。那跟教他們逃活命呢。我倒不是忘恩負義啊。實在是無可奈何了。咳！人若是不走正道。眞是不能得好結果。今日可知道啦咳！知道啦。怎樣？晚了』

『這也靡有旁的法子。你即然這樣說。我就依實了。恰好冬天坐洋車的人也不狠多。我也不拉了。後天我就領他們娘倆回山西去。我這兒有五角錢。送給你買盒烟抽罷。本來應當多給幾個。因爲剩那十幾元。還要作盤費哩。』

襍謎 （紹棠）

狗價特昂（字一） 賀

孔夫子關夫子（字一） 獄

打起黃鶯兒（香閨詞） 好夢

驪駕成朱半

吾請客（字一） 餓

鬆緊布做褙（豪經句一） 大小戴

▲代郵 營口困難商人鑒。論咳嗽一文。來稿未具名。不知何人所著。至君咳嗽。急欲請教於彼。亦難代達。叶覆。 （記者）

聖藥 催乳 功效 準確

乳精

此藥性質純良催乳神速一經用後乳汁豐溢並能改善乳質小兒吮食體重日增其肺腑健康娘亦得增進健康乳之要素歐美著名藥廠精心配製而成提出之精料精製之物乳料腺重之藥價值低廉以收療效上之價值迎合社會各界歡迎今特定價每瓶一元五角

總發行遼寧小南門裏大街路東陸華大藥房
各埠大藥房均有代理
自動電話五〇七一號

已經用者屢有感函均許贊為特效無上之品

橫濱正金銀行

資本金壹億圓 金額拂込濟 積立金壹億一千六百二十萬圓

遼寧支店

（日本電話）四九一一番
（代表番號）
支配人社宅二三五七番
支配人代理社宅三四〇九番

〇〇本店、橫濱
〇〇支店、出張所、

東京、丸之內、神戶、大阪、下關、長崎、名古屋、倫敦、紐育、漢堡、柏林、紐約、桑港、羅府、謝脫兒、布哇、利歐、鐵加內伊兒、西脫組、阿列其刪脫利亞、孟買、卡拉其、坎拿大、蘭貢、新嘉坡、斯馬島拉巴、巴大必牙、斯馬蘭、馬尼拉、香港、廣東、上海、青島、漢口、天津、北平、牛莊、大連、奉天、開原、長春、哈爾濱

最新理化學
應用經濟的
優良製品也

總代理店　寺庄洋行

第威德潤腸丸

有平肝潤腸開胃之功效

此丸藥性溫和老幼咸宜有平肝潤腸開胃之功效凡患便閉或大便無常者服之尤見靈效服後既不腹痛更無猛烈冲瀉之弊

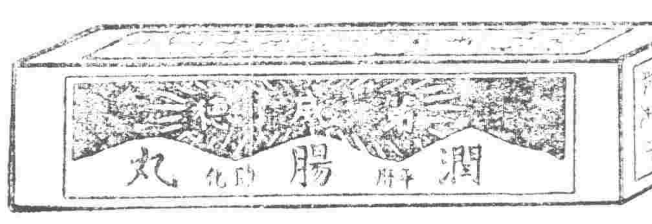

婦女救星

婦科三寶

紅緞子仙膏　調經養血丸　帶藥　暖宮

名馳中外　效驗神速

朝鮮來函　連購三寶

▲朝鮮元山府仲町二丁目東濱樓六月二十七日來函云　金勃先藥房寶號升覽敬啓者久仰貴號之婦科三寶特有神效今若郵局滙上金票四元望祈照郵發　紅緞子仙膏調經養血丸帶藥等備妥交郵寄下勿悞云云

▲又于七月二十九日接見二次來函內云　敬啓者今奉寸緘為前購之婦科三寶用之甚有效果今各郵滙上金票三元祈寄紅緞子仙膏一貼調經養血丸一料帶藥一付請速為寄下為要

▲朝鮮咸興城北本町一六二番地德昌泰林鈞浩來函云　啓者敝內人於今春患得經血不調照醫師云乃癆症乃產後所得聞友介紹言寶號有婦科三寶聖藥　今遂掛號信寄上金票二元請為查收即敝舍下指去紅緞子仙膏一貼調經養血丸一料帶藥暖宮丹一付指藥地點由東文昌興宋材集源成德轉交林鈞浩家中收下便妥云云

天津海關趙述之來函贊許三寶神效

金勃先大藥房主人惠鑒前奉到所寄下之神膏及調經養血丸余親用下數日神效非常今遂信滙上大洋十一元正除付藥外務請再調養血丸擲下一料是為至盼諸多感煩感念陳深敬請惠濟安生並祝大安　敝人趙述之鞠躬

北平張敬之來函專購調經養血丸

北平西直門內新街口四號張敬之來函內云　敬啓者貴藥房所售之婦女調經養血丸久已馳名各省[illegible]

遼寧齊旅長公館專函感謝三寶

[illegible]

舒蘭縣商會馥靜齋先生來函云

[illegible]

綏興稅捐局張局長來函購仙膏

[illegible]

黑龍江邊防軍保安游擊隊文牘副官任澤民先生來函云

黑龍江邊防軍保安游擊隊文牘副官任澤民先生來函云　啓者上月由貴號寄來婦科三寶遵方貼服神效異常茲再寄上大洋十元收到時請即將加料紅緞子仙膏一大貼調經養血丸兩料帶藥一付火速隨郵寄下以便應用為荷　同件請寄中東路海拉爾新街日本當鋪後院交保安游擊隊部任副官即妥

▲克山縣天德合燒鍋高億豐先生來函云　啓者鄙人前購貴藥房紅緞子仙膏及調經養血丸敝內子依法服貼病已霍然全丸茲有同病者聞悉擬再購紅緞子仙膏大中貼各一張調經養血丸一料乎祈滙上大洋九元五毛收妥祈即照郵勿悞為荷

▲滿洲里特別區警察第一隊　在所金德斌先生來函云　金勃先大藥房台鑒前由貴藥房購紅緞子仙膏並蒙惠贈帶藥照收後即使內子貼用句日之間頗見功效茲再滙洋五元擬購大貼一貼加料仙膏一貼並祈惠賜帶藥二付無任銘感

▲盤山稅捐徵收局王菊潤先生來函云　啓者久仰貴號之紅緞子仙膏名馳遐邇久欲購備以應家庭之需苦於附近無代售處茲寄郵票二百分請將入貼紅緞子仙膏寄下一貼為荷

紅緞子仙膏主治婦女經脈不調。月經不准。趕前錯後。行腹痛。子宮寒冷。白帶過多。寒血凝滯。久不受孕。或屢患小產。血少乾癆。經閉經枯。崩漏不止。血色紫黑。或如汁水。面黃肌瘦。少食無眠。胸膈膨悶。午後發燒。心跳心忙。無論如何難治之症或經多醫不效者將仙膏貼肚臍一張百病具消無病常貼此膏舒筋活血追風散寒種子調經可登壽域誠聖藥也內服調經養血丸善治血氣虛弱腹中癥瘕痞塊肚腹疼痛四肢倦怠骨蒸發熱氣短咳嗽以及婦女百病無不藥到病除入有起死回生之效凡婦女患病無論輕重早有新得如能外貼紅緞子仙膏內服調經養血丸則百病若失氣血充足身體強健可得家庭中樂趣也紅緞子仙膏定價大洋四元中貼兩元加料每貼六元調經養血丸一料現洋八元

良機

本藥房為濟世活人起見紅緞子仙膏減價一半每貼三元大貼者二元中貼者一元另送帶藥一付　加料

總發行哈爾濱道外十五道街

金勃先藥房

婦科三寶紅緞子仙膏代理處列下

遼寧鼓樓西金城大藥房　安東中富街東益增　遼通濟街東益增

遼寧大成藥房　遼寧震泰料館　遼寧大生藥房　遼站恒濟堂　遼日瑞祥泰　吉東恭泰藥房　大連岩ㄨ三合公　公主嶺天德堂　四平街德祥厚

開原同源廣　洮城德增福　遼陽義和堂　千金寨德泰興　千金寨信仁堂　千金寨崇盛泰　本溪春興堂　鳳城大德堂　洮南德慶仁

洮源德泰順　洮南和順發　通遼大來當　營口洪春堂　錦縣同盛居　錦縣天生堂　吉林東升達　吉林中西藥房

吉林文生堂　吉林毓生藥房　長春泰和藥房　長春中西藥房　江省德泰盛　江省中西藥房　江省裕原堂　江省育生堂

東三省總發行哈爾濱道外十五道街　金勃先藥房

外埠購者欵由郵滙下　外原班四件不跌郵票亦可代價

空前大贈送

五萬元

粉刀王贈獎章程

（一）凡欲加入得獎之列者應先積存大號或小號粉刀王空包伍拾隻向瀋陽總公司或就近向各地本分公司或分辦事處掉換粉刀王小畫片樣本簿一冊以備粘貼小畫片之用

（二）上述樣本簿每冊有一百零五空格每格刊印粉刀王小畫片式樣一種按粉刀王捲菸內所附裝之小畫片共有一百零五種合成一套每張背面各註有題目號碼凡積聚小畫片者務祈將本號之畫片貼在本號空格內切弗參差

（三）凡積存一號至六十五號小畫片六十五張依照上述方法貼入簿內後即可掉得編號之獎券壹紙但該六十五張須確自一號起至六十五號止之聯號為準凡積滿自一號起至一百零五號止一百零五張合成全套者仍依上述方法貼入簿內後即可掉得編號之獎券三紙粘貼入簿時倘有參差缺漏重複等情該簿即作無效本公司拒絕收受

（四）凡持有編號獎券者均有得獎希望惟本公司雇用人員及其家屬不准享受得獎權利

（五）開獎地點　上海
開獎日期　民國廿一年一月下旬

（六）收簿掉券至民國二十一年十二月三十一日截止逾期概不收掉

（七）獎品務於民國廿一年七月卅一日以前完全領去逾期不領由本公司沒收作為已有

（八）各獎券均編有號碼加蓋本公司硬印圖章由主管人簽字為憑

（九）掉券時務示真實姓名住址以便註明券根備考但獎券如有遺失概不掛失

（十）獎券如有塗改損污即作無效

獎品如左

頭獎一張獨得汽車一輛
貳獎二張各得無線電連留聲機一架
叁獎六張各得留聲機一架
肆獎十張各得金香烟盒一只
伍獎五十張各得金手表一只
陸獎七十五張各得腳踏車一輛
柒獎一百張各得銀香烟盒一只
捌獎三百張各得自來水筆鉛筆一對
玖獎與頭獎末尾二字相同者各得攝影鏡一架
拾獎與頭獎末尾一字相同者各得本公司民國廿一年月份牌一張

英商啟東煙草股份有限公司謹訂

美國　巧拿淋　新到

主治

五淋白濁。便尿不清。尿道潰爛。小便困難尿中混血尿道閉塞。膀胱發炎。疚濁重症請購試之定能應驗如神一瓶除根永不再犯

這是空前未有之發明淋濁除根聖藥巧拿淋丸 Gonorrhoea Tablets 專治疚濁淋症醫藥無效或時愈時犯試服此丸定可斷根因該丸內含三大要素即一純檀香(Sandal)二(梅天靈藍 Methylen Blue)三(沙斐爾 Salol)此三種藥品均係殺菌滅淋清掃尿毒之貴重藥料凡各國醫學博士無不稱贊為決妙品

遼寧代理店鐘樓南總發行所　大成大藥房

代理店

遼寧五洲藥房　遼寧中西藥房　遼寧大德生　遼寧歐美西號　遼寧歐美東號　遼寧大吉祥　遼寧北市場　遼寧恒濟堂　遼寧大西關泰和堂　遼寧同德西藥房　遼寧和發藥房　四平街天德長　四平街增順興

四平街德慶興　洮南德慶仁　洮南永利堂　洮南大發藥局　洮源德慶堂　通遼廣生堂　通遼德聚成　通遼和發藥局　八面城德順增　八面城和發增　范家屯天德新　范家屯天德興　新民屯瑞生祥　鄭家屯新發德　謙子廣生堂

錦縣福隆永　錦縣義金生　綏中縣大增號　山海關東和堂　開原公和祥　開原德祥厚　開原德泰臨　鐵嶺生全堂　鐵嶺福合盛　昌圖合發久　公主嶺德泰玉　千金寨三合公　本溪湖信仁堂　本溪縣春興和　本溪縣鹹隆堂

雞冠山興德厚　鳳凰城大生恆　鳳凰城大德生　安東福興堂　安東大生東　安東恒興藥行　安東東益增　遼陽瑞祥泰　遼陽福春堂　遼陽義和堂　遼陽源興仁　遼城天鉅成　蓋平天福順　海城德增福　大石橋大一堂　營口衛生福　瓦房店保興長　普蘭店康德記　普蘭店志義成　錦州順義成　金州志義成　貔子窩新泰城

大連西崗廣興堂　大連西崗天和藥行　大連西崗志義成　大連同德藥房　大連市華泰藥房　大連市華西藥房　大連德記西棧　大連增盛西房　大連康德記　大連德記全棧　大連劉家屯志義成　三十里堡志義成　旅順仙芝堂　旅順大德堂　長春世一堂　長春同德堂　長春天和堂　長春天育堂　長春中西藥房　長春泰和祥藥房

長春義和謙　張家灣天益慶　雙城堡德泰增　雙城堡世昌增　雙城德興厚　阿城永德堂　阿城世昌永　一面坡世一堂　一面坡永德堂　橫道河玉盛隆　海林德和鉅　寧安天河堂　寧安縣合□富　富錦振興堂　賓縣廣月堂　安達大和堂　安達誠泰裕　呼蘭吉盛隆　呼蘭延壽堂　呼蘭河錦和彩　呼蘭河天和堂　呼蘭德興恒

呼蘭河永德堂　通河縣同發興　通河縣和發通　甜草崗新泰春　昂昂溪育生瑞　巴彥長發藥店　木蘭縣和發全　同賓縣吉盛宏　方正縣和發長　三姓德慶昌　三姓同鑫和　三岔河同慶和　三岔河天德堂　扶餘縣同順和　農安縣慶昌福　克山縣德泰增　樺川縣德興祥　依蘭天鑫堂　海拉爾中西藥房　衛生藥房　西豐洪德堂　明水縣同發德

烏吉密大德昌　佳木斯德慶宏　拜泉榮陞久　寶清濟泉藥房　烏珠河天義厚　林口同盛泰　十二井子成盛永　二道河子順盛茂　富錦縣泰華西藥商行　吉林泰華西藥行　黑龍江泰華西藥房

設無處購買請將款寄至總發行所哈爾濱立即奉上不悞　價目每瓶大洋二元五角每打廿五元

南滿　大連開　周水子　金州　普蘭店　瓦房店　熊岳城　大石橋　海城　湯崗子　鞍山　遼陽　蘇家屯　奉天　鐵嶺　開原　昌圖　四平街　公主嶺　長春到　長春開　公主嶺　四平街　昌圖　開原　鐵嶺　奉天　蘇家屯　遼陽　鞍山　湯崗子　海城　大石橋　熊岳城　瓦房店　普蘭店　金州　周水子　大連到　奉天開　撫順到　撫順開　奉天到
報價　每月現洋壹元一角　外埠連郵價日金□元參角